This is a reproduction of a library book that was digitized by Google as part of an ongoing effort to preserve the information in books and make it universally accessible.

Google™ books

https://books.google.com

Over dit boek

Dit is een digitale kopie van een boek dat al generaties lang op bibliotheekplanken heeft gestaan, maar nu zorgvuldig is gescand door Google. Dat doen we omdat we alle boeken ter wereld online beschikbaar willen maken.

Dit boek is zo oud dat het auteursrecht erop is verlopen, zodat het boek nu deel uitmaakt van het publieke domein. Een boek dat tot het publieke domein behoort, is een boek dat nooit onder het auteursrecht is gevallen, of waarvan de wettelijke auteursrechttermijn is verlopen. Het kan per land verschillen of een boek tot het publieke domein behoort. Boeken in het publieke domein zijn een stem uit het verleden. Ze vormen een bron van geschiedenis, cultuur en kennis die anders moeilijk te verkrijgen zou zijn.

Aantekeningen, opmerkingen en andere kanttekeningen die in het origineel stonden, worden weergegeven in dit bestand, als herinnering aan de lange reis die het boek heeft gemaakt van uitgever naar bibliotheek, en uiteindelijk naar u.

Richtlijnen voor gebruik

Google werkt samen met bibliotheken om materiaal uit het publieke domein te digitaliseren, zodat het voor iedereen beschikbaar wordt. Boeken uit het publieke domein behoren toe aan het publiek; wij bewaren ze alleen. Dit is echter een kostbaar proces. Om deze dienst te kunnen blijven leveren, hebben we maatregelen genomen om misbruik door commerciële partijen te voorkomen, zoals het plaatsen van technische beperkingen op automatisch zoeken.

Verder vragen we u het volgende:

+ *Gebruik de bestanden alleen voor niet-commerciële doeleinden* We hebben Zoeken naar boeken met Google ontworpen voor gebruik door individuen. We vragen u deze bestanden alleen te gebruiken voor persoonlijke en niet-commerciële doeleinden.

+ *Voer geen geautomatiseerde zoekopdrachten uit* Stuur geen geautomatiseerde zoekopdrachten naar het systeem van Google. Als u onderzoek doet naar computervertalingen, optische tekenherkenning of andere wetenschapsgebieden waarbij u toegang nodig heeft tot grote hoeveelheden tekst, kunt u contact met ons opnemen. We raden u aan hiervoor materiaal uit het publieke domein te gebruiken, en kunnen u misschien hiermee van dienst zijn.

+ *Laat de eigendomsverklaring staan* Het “watermerk” van Google dat u onder aan elk bestand ziet, dient om mensen informatie over het project te geven, en ze te helpen extra materiaal te vinden met Zoeken naar boeken met Google. Verwijder dit watermerk niet.

+ *Houd u aan de wet* Wat u ook doet, houd er rekening mee dat u er zelf verantwoordelijk voor bent dat alles wat u doet legaal is. U kunt er niet van uitgaan dat wanneer een werk beschikbaar lijkt te zijn voor het publieke domein in de Verenigde Staten, het ook publiek domein is voor gebruikers in andere landen. Of er nog auteursrecht op een boek rust, verschilt per land. We kunnen u niet vertellen wat u in uw geval met een bepaald boek mag doen. Neem niet zomaar aan dat u een boek overal ter wereld op allerlei manieren kunt gebruiken, wanneer het eenmaal in Zoeken naar boeken met Google staat. De wettelijke aansprakelijkheid voor auteursrechten is behoorlijk streng.

Informatie over Zoeken naar boeken met Google

Het doel van Google is om alle informatie wereldwijd toegankelijk en bruikbaar te maken. Zoeken naar boeken met Google helpt lezers boeken uit allerlei landen te ontdekken, en helpt auteurs en uitgevers om een nieuw leespubliek te bereiken. U kunt de volledige tekst van dit boek doorzoeken op het web via `http://books.google.com`

K.K.HOFBIBLIOTHEK
31.858-D
Alt-

Digitized by Google

K. a. 42. B. 3.

Digitized by Google

Digitized by Google

K. a. 42. B. 3.

Digitized by Google

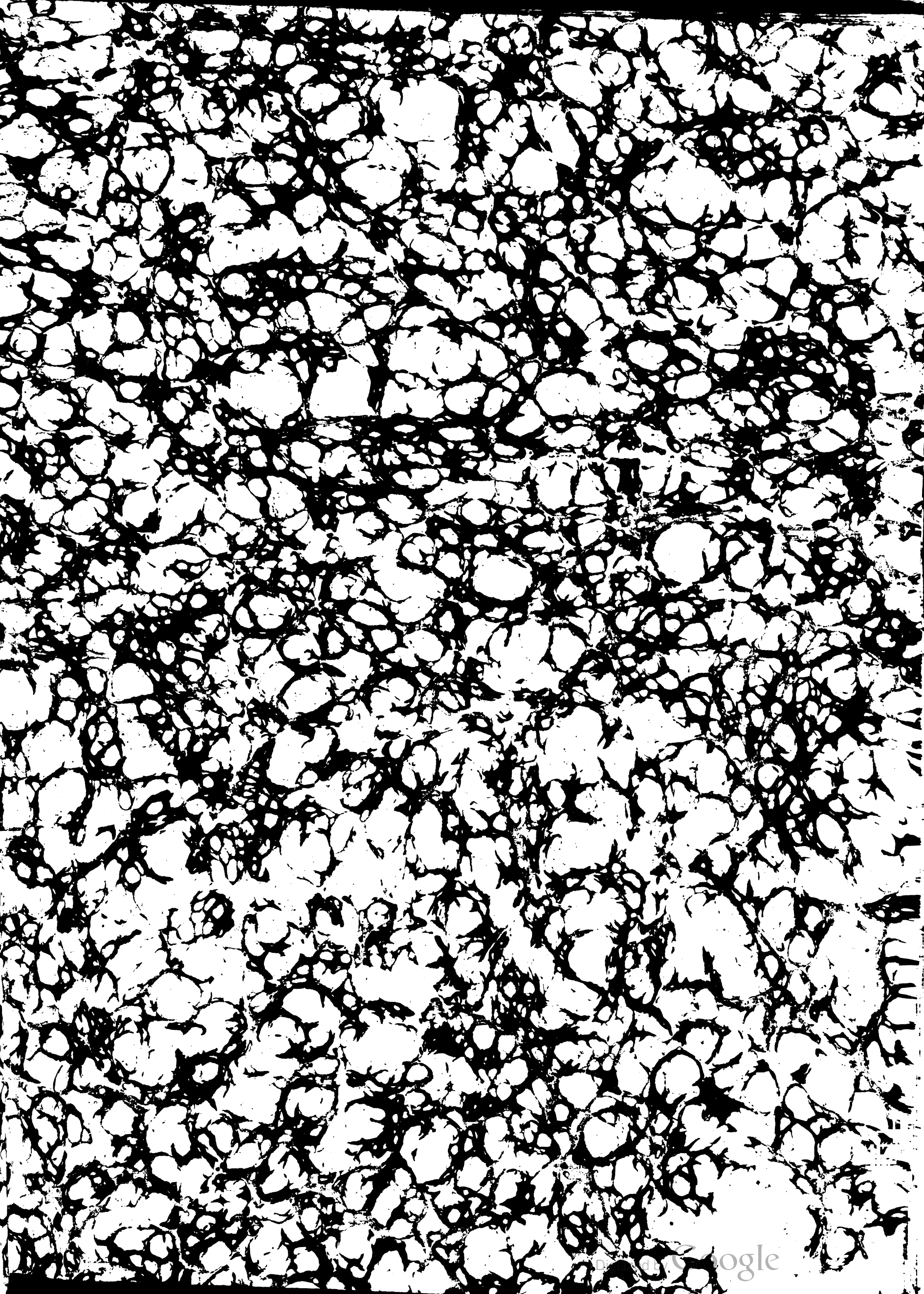

Digitized by Google

Digitized by Google

31858-3 Alt

Digitized by Google

Digitized by Google

De

NASSAVSCHE VVAPEN-HANDELINGE,

van

Schilt, Spies, Rappier,
ende Targe;

Beyde Figuerlick afgebeelt, ende geſtelt na de nieu ordening des Doorluchtigen ende Hoochgeboren Vorſtes

MAVRITS van NASSAV,
Gouverneur, Admirael, ende Capitayn Generael over de Vereenichde Nederlandſche Provincien, &c.

Door

ADAM van BREEN,

Met bygevoechde Schriftelicke onderrichtinge tot dienſt van alle Capitaynen ende Commandeurs nieuwelick int licht gebracht.

GEDRVCKT Anno 1618,

In 's Gravenhage in Hollant, met Privilegie vande Keyſ. Mat. ende den Coninck van Vranckrijck; als mede vande H. Mo. Heeren de Staten Generael der Vereenichde Nederlanden.

Digitized by Google

Digitized by Google

ALLEN LIEF-HEBBERS
vande
VVAPEN-HANDELINGHE
VVenscht ADAM VAN BREEN gheluck ende voorspoet.

FLAVIVS VEGETIVS, een oudt Schrijver/die by nae ons alleen over-ghebleven is van alle de ghene die eertijts inde Latijnsche spraecke vander Romeynen Krijchs-ordeninghe ende Wapen-handelinghe gheschreven hebben/ghetuycht/ende de Historien selve gheven duydelicken ghenoech te kennen: Dat die van Romen door gheenen anderen middel meester vanden gantschen aertbodem ghewordẽ en zijn/dan door de wackere Krijchs-handelinghe en de gestadige oeffeninge van Wapenen. Want/wat soude doch (seyt de voornoemde Auteur) teghen de menichte der Gallen/ het kleyne ende gheringe hoopken der Romeynen uytgherecht hebben? Wat doch teghen de groote Hooch-Duytschen/de korte Italiaenen? Ende het is kennelicken/dat de Spangiaerts haer niet alleen in ghetal/maer oock in sterckte van lichamen te boven ginghen: Datse oock by der Africaner bedriechlicke loosheydt ende rijckdommen/als mede by der Griecken konsten ende wijsheydt/ in den beginne niet en waeren te vergelijcken. Teghen al twelck nut ende oorbaerlick is gheweest/eerstelickẽ tot den Oorloge vernuftige / yverighe ende handige jonghe luyden te verkiesen/ende aen te nemen; de selve het recht der Wapenen ende handelinge door de Campidoctores (alsoo noemt Vegetius ende andere de Commandeurs oft Officiers/als Veldt-Meesters/ int stuck van Wapenen gheoeffent ende ervaren) vlijtichlick te doen leeren ende onderwijsen: De trage ende onachtsame naer behooren te straffen; de kloecke ende willighe te loven ende te loonen; eyndelickẽ haer tot strijdbaere mannen te maecken/ende door de daghelicksche oeffeninghe grootelicks te styven ende te stercken: Soo dat haer buyten int veldt niet en soude moghen voorkomen/off sy waren daer in van te vooren thuys wel onderrecht/ende ghewapent teghens alle voorvallende saecken: wel gemoet om te staen/ende haer te beschermen:als mede bereyt om den Vyandt/des noodt zijnde/onbeschreumdelick aen te tasten.

De wetenschap ende handelinghe van Wapenen baert ende voedet een mannelicke dapperheydt in het strijden. Niemandt en vreest int veldt te bestaen/ tgheen hy sick betrout t'huys volkomelicken gheleert te hebben. In voeghen dat de Wapen-oeffeninghe tot het ghemeyne Welvaert in regieringhe van Landen ende Steden insonderheyt vorderlick is/ende voorspoet in't Oorloghe veroorsaeckt. Meerder sal een Veldt-Overste uytrechten met weynich ervaren Soldaten/ dan met een gantsch heerlegher van onbedreven volck. Dit hebben de Griecken/ende insonderheydt de Romeynen wel ghesien ende ghemerckt/met andere die haer ghevolght/ende daer by gheen kleynen baet ghevonden hebben.

Waerom het niet sonder reden is/ dat den Doorluchtighen ende Hooch- gheboren Vorst MAVRITS VAN NASSAV, dese hooch-noodige Wapen-konst/ nu niet luttel vervallen zijnde ende in kleynachtinghe gekomen/met eenen sonderlinghen yver ende lust opghebeurt heeft eñ ghehandthaeft: De selfve met sijn Princelicke Studien/dach ende nacht niet rustende/vereerende ende staech vermeerende met veel nieuwe inventien/ende niet min noodighe, dan vernuftighe practijcken. Soo datse teghenwoordich hier te Lande soo uytnemende is ende volmaeckt/ als by eenige Krijchs-Oversten ter wereldt souden konnen gevonden werden. Waer door oock sijne Vorstelicke Genade by alle uytheemsche Princen over gantsch Christenrijck/jae oock daer buyten/ in bysondere grootachtinghe eñ verwonderinghe is ghekomen. Sijnde de gheheele wereldt/daer sijn Princel. Excell. kloecke Oorloghs-daden eenichsins bekent zijn/ eenstemmich in den loff/ die den Grooten Hertoch van Venetien/ende de Sereniteyt sijne Vorst. Gen. toeschrijft: hem noemende/ Den grootsten Capitain van sijnen tijdt.

Derhalven om mijne ghenegentheydt ende danckbaerheydt jegens soo eenen Doorluchtighen Prince te betoonen/hebbe ick tot voor-plantinghe van dese nieuwe NASSAVSCHE WAPEN-HANDELINGE, alle de POSTVREN van Schildt/Spies/Rappier/Targes/eñ voorts alle behoorlicke wapenen ende gheweer naer't leven affgebeeldt ende ten voorschijn ghebracht/alsoo sijn Princel. Excell. tegenwoordelick de selve onder de Compagnie van sijne Lijf-wacht doet onderhouden. De welcke op dat alle Capitainen ende Crijchs-luyden niet alleen vermaeckelick om aen te schouwen/ maer oock dienstich om nae te volghen mochten wesen/ soo hebbe ick de redenen van de selve in de Korte doch noodighe Ondervvijsinghe daer schriftelick willen byvoeghen/ ende de stomme beelden doen spreecken. Wat tijden van hervattinghen/wat woorden van bevele de Soldaten hier in waer te nemen hebben/wordt daer duydelicken uytghedruckt/ende met cijffer ghetal/van de eerste Figuyre tot de laeste toe/ vervolgens aengewesen.

Aldus

Digitized by Google

Aldus ſullen in deſe nieuwe NASSAVSCE WAPEN-HANDELINGHE, de onervaren Soldaten bequaemelicken konnen onderweſen werden ende gheoeffent: ende achtervolghende deſe ordre ende inſtructie van ſijne Princel. Excell. ſullen de ſelfde veerdichlicken de Wapenen konnen handelen/ ende konſtelick daer mede omgaen.

Wat aengaet de veranderinghe van wapenen/ ſoo ſalmen eerſtelicken weten/ dat De Soldaten met de Schilden ſijn gherepreſenteert met Schilden/ Corſeletten ſonder Tachetten/ met Morrioens/ Spieſſen/ ende korte ſtijve Rappieren ofte Pidarmen neffens de ſijde hanghende/ ſonder ſpan-riem/ om de ſelvighe alſoo in tijde van noodt te gebruycken. Want als ſy in de ghelederen van haere partije zijn/ ende de Spieſen deur de lenckte onbequaem ſijn om te handelen/ ſullen dan de ſelve quiterende/ haer Schilden met het voorſchreven Sijdt-ghewer veerdichlicken aentaſten/ om daermede haer ſelven voor alle onghevал/ ſoo veel het moghelicken is/ te beſchermen/ ende hare vpanden te krencken.

Ten tweeden/ de Targe-draghers, ſijn oock met haer behoorlicke wapenen gherepreſenteert/ met de Targes/ Corſeletten/ Calquetten/ Rappieren/ gelijck als by de Schilden voornoemt/ met een Bzallade aen den rechten arm/ ende voor eick been een pleren Scheen-bladt. Deſe Targe-dragers haer Calquet alſoo ghelloten zijnde/ ende haer ſelven achter de Targes wel gedeckt houdende/ vervolghens de woorden van Commandement/ ſullen ſoo dan bequaemelickē op de Slach-oorden van de Spieſſen van hunne Vpanden vallen/ ende de ſelve lichtelicken breken/ ſonder veel ſchade te lijden/ door dien dat ſy vanden hoofde tot de voeten voor de punten vande Spieſſen bedruſdt zijn/ ende tot meer andere noodelicke ſaecken ghewapent. Een hoochnoodighe ende loffelicke oeffeninghe: Het welcke alle Princen ende Veldt-Overſten by de ondervindinghe ſelve lichtelicken verſtaen ſullen/ ſoo dat het onnoodich is hier van wijtloopich te ſpreken/ ende de oorbaerlickheyt met veel ghebloemde woorden te verbreyden. Dit moet ick alleen ſeggben/ Dat het Crijchs-volck met deſe Wapenen gheoeffent/ int marcheren geenen uptgheſonderen wech heeft aen te ſien/ maer konnen lichtelicken een padt met gheweldt banen.

Wenſchende hier mede/ dat de vruchten van deſe nieuwe Oeffeninghen/ upt de Figurelicke affbeeldinghe ende de ſchriftelicke Onderrechtinge der ſelver aen te nemen/ ſoo groot moghen weſen/ als wel mijnen pver ende luſt is geweeſt om dit Boeck vande NASSAVSCHE WAPEN-HANDELINGE aen den dach te brenghen.

Vaert wel/ upt s'Graven-Hage/ Anno 1618.

Aenmerckinghe van de VVoorden

Schildt ende *Targe*

TOt verbullinge van het ledige papier/ hebbe ick hier den onervarenen willen dienen met het rechte beduptſel eſi onderſcheyt van Schildt ende Targe. Eerſtelicken moetmen weſē/ Dat wy by het woordeken Schildt verſtaen de Wapenē in de gedaente van een ronde aſſe ghemaeckt/ eñ daerom ooek anders Rondaſſe, eñ die ghene ſulcke wapenen draghen Rondaſſiers genaemt werdē. De Figuren ſelve geven ſulcx ooek genoech te kennen. By de Latijnen ende Griecken woordt een Schildt gheſecht/ Clypeus, Aſpis, Parma; Van der welcker faitſoen Pelta een weynich was verſchillende: weſende mede meeſten deel rondt/ dan boven aen met twee halve maenkens uptgeholt ende ingeſneden. De Figure daer van/ getrocken upt een oud Marmorſteen tot Romen/ vertoont Lipſius in Analectis. Dat de Schilden rondt geweeſt zijn/ ghetuycht Virgilius II. Æneidos:

——— *clypeique ſub orbe teguntur.* Item III.

Argolici clypei aut Phœbæa lampadis inſtar.

Et Cato in Originibus: *Græcorum clypei rotundi.* Andere veel bewijſredenen ſouden hier komen bygheBzacht werden/ de welcke by de handt zijn/ ende niet wijt te ſoecken: Dan wy ſlaen die voor by/ om de kortichepts willen.

Ten tweeden/ tgeen hier Targe ghenaemt werdt/ heeft groote ghemeenſchap (mijns bedunckens) met het Roomſche Scutum het welcke lanck-werpich was. De voornoemde Poeet Æneidos VIII.

——— *ſcutis protecti corpora longis.*

Dit Scutum was (na de beſchrijvinge van Livius) aen het opperſte eynde waer mede den borſt eñ de ſchouderē gedeckt werden/ eſſen kantich ende niet rondt: beneden wat rontachtich afloopende. De Schilden der Africaner ſijn deſe niet onghelijck gheweeſt/ by haer Cetræ ghenaemt: De welcke by de Spangiaerts ooek int gebruyck gheweeſt hebben. Dat deſe Scuta ende Cetræ groot ende licht gheweeſt hebben/ kan men affnemen upt de ruyneniſſen der ouder Schrijvers. Vā de Spangiaerts ſchrijft Livius lib. XXXI dat ſy ruſtende ende leggende op hare ſchilden/ de ryvier over geſwommen ſijn. Ammianus Marcellinus lib. XVI. verhaelt dierghelijcke Hiſtorie. Soo dat onghetwijfelt de Ouden haer ſchilden ghemaeckt hebben van lichte materie/ ſoo van ghebrende koorden als van hout/ wilge rijſkens/ eñ teenwerc. De Hooch-Duptſchen hebben mede ſodanige ſchilden gehadt/ waer van Tacitus De moribus Germanorum getuycht. Eñ zijn noch by haer niet langer dan CCCC jaeren gheleden int ghebruyck geweeſt. Tyrol Scotus in Paræneſi ad filium ſuum Fridebrandum § 30.

Da hurt gegen hurte dringet.

Dat betecken̄/ ſchilt tegen ſchildt dringet. By ons is Hurde of Horde ghenoech bekent. Voorder beſpeuren wy klaerlicken upt de Monumenten/ dat deſe Horde ofte dit koorde werck beklect ende overtrocken is gheweeſt/ met vellen ende huyden vā beeſten: Welck leer daer vaſt op ghelijmt werde. Auſonius:

Tergora dic clypeis accommoda quid faciat? glux.

Polybius beſchrijft der Romeynē Scuta ſeer nettekens/ eñ op hem handelt daer van geleerdelick Lipſius De militiâ Romanâ lib. III. Dial. II. Siet hem daer/ ende noch in Analectis. Van deſe Huyden/ of Tergora, meyn ick dat by de Italiacnē Targa, by de Spangiaerts Tarja, by de Franſoyſen Targe geblevē is/ dat een Schilt betecckent. Ende dit woordt Targa, is by de laeſte ende verbaſterde Griecken in ghebruyck gheweeſt: ghelijck als dat ghetuyghen Gloſſæ Græco-Barbaræ. By de ſchrijvers ooek mede die int Latijn gheſchreven hebben ontrent over CCCC jaeren/ is dit woordt Targia int ghebruyck. Iacobus de Vitriaco, Acconenſis Epiſcopus, in Hiſtoria Orientali: *Cum clypeis quas targias appellant.* De Targes van ſijne Princel. Excell. ſijn mede van teenen-werck met leer overtrocken. Het welck ick V. E. jonſtige Leſer/ hier om redenen hebbe willen vermanen. Vaert wel/ ende neemt het ſelfde in danck.

LOF-

Digitized by Google

LOF-DICHT
OP DEN
NASSAVSCHEN
VVAPEN-OEFFENINGE.

DIe vrij is vande nijdt, en met gheen zucht beladen,
Die neyghe voor't autaer der vroomer Oorlochs-daden
Vant vrije Nederlandt. Des lasters haest een rouvvt;
Want die hier smaelt en schimpt, den Hemel hy bespouvvt.
Nassausche Lauvver-crans, van yder een ghepresen:
Door't Vorstelick beleydt, ten Hemel toe gheresen:
Dat ghy behieldt het veldt, ô Prins, hoe lanx hoe meer,
Deed' u bedreven volck, end' u geoeffent heer.
Die't recht der Waep'nen kendt, is vroom tot allen stonden;
En vreest niet aen te gaen, het gheen hy heeft bevonden.
Want oeffening die baert een mannelick ghemoet;
Betrouvvend' op sijn konst, schopt Charon met de voet.
Ghy Batavier, ghy Duyts, ghy Gallen en Britannen,
Dus meesters van het veldt; hier sonder, halve mannen:
Jae minder noch, jae niet. tot strijden onbequaem,
Geboren tot den val, en sterven sonder naem.
Een ongheoeffent man, bliift in siin jonghe daghen;
Gheoeffent, siet veel sneevvs, siin vyandt dick verslaghen:
Den sulcken onbeschroomt den Lauvver-hoedt vervvacht;
Den ander ongeleert vvordt hondsche-vvijs gheslacht.
Dus vvapent uvven arm: doet aen dees vreemde vviecken,
En vliecht den vyandt in. dus vellet uvve piecken,
Dus biedt hun 'tstalen punt: dus berght u in u schilt:
Dus handelt u ghevveer, dus met u dagge drilt.
Dus rechts-om, slincks-om buycht, als groen' Orange telgen,
Tot eer van't Vaderlandt, en spijt van hun die't belgen.
En siet ghy niet, hoe dat een yder staet verschrickt,
Als ghy u degen treckt, en dese vviecken vvickt?

Digitized by Google

Soo vreeſelick en is den Arendt noyt ghevlogen,
Soo ſeer en heeft hy niet verbijſtert 'smenſchen oghen,
Als hy den Blickſem bracht aen Jupiter ſijn heer.
Sach hy dit nieuvve ſpel, den Blickſem leyd' hy neer.
Ghelooft Nacomeling, en meynt niet dat vvy lieghen,
Als ghy hoort van een Mars die vechten kan en vlieghen.
De Targe maeckt een vvieck. Gradivus is bekent,
Om dat hy ſpringt int veldt, en ſick ras omme vvent.
Dus vlieghend' is noyt Mars in eenich landt vernomen,
Dan in ons 'sGraven-Haegh. Hier vvijckt het oude Romen,
En 'tmachtich Griecken-landt. Haer krijch, en haer vernuft
Door d'onſe vvordt vercleynt, vernieticht en verbluft.
Maer Momus ſchut het hooft, om dat ick ſpreeck van vviecken,
En geeft den vuylen ſtanck ſijns laſters ons te riecken:
Als off ick niet en vviſt, vvat Icarus aennam,
En hoe de vreemde luſt van't vlieghen hem bequam!
Hier iſt een ander ſaeck. de Son niet ſeer kan krencken.
Men vlieght hier ſoomen vvil. men kan hier niet verdrencken,
Voor Zee en is gheen vrees, men vlieght op't vaſte landt,
Verſekert van ſijn lijff, verſekert van ſiin handt.
Dits MAVRITS u bedriiff. hier vvercken u ghedachten.
Dus oeffent ghy u volck: dus vvaſſen hare krachten,
Den Vyandt vvel ghetrooſt. Dus, ô Naſſauſchen Heldt,
Tot het Gemeyne Beſt den gantſchen MAVRITS ſteldt.
Al iſſer nu Beſtandt, vlux rijſt het Oorloch vveder.
Is Caracalla doot, haeſt comt een ander vvreder.
Gheluckig is een Landt, en bliift meeſt ongekrenckt,
Dat inde tiit van Vrêe op Krijch en Waep'nen denckt.

S. ANNO 1618 S.

Korte

Digitized by Google

Korte onderwijſinge op de Figuerlijcke afbeeldinge/

belangende het recht ghebruyck van alle 'tghene een Soldaet noodigh is/ in't handelen van 't Schilt/ Rappier ende Spies : Welcke onderwijſinghe by Ciffer-ghetal op elcke Figure vervolghende correſponderende is.

Schilt-dragher.

INt exerceren van 't Schilt met de Spies / wordt een Soldaet eerſtelijcken gheweſen/hoe hy ſtil-ſtaende in ordeninge met de Spies/ het Schilt achter ſich wel houden ende dragen ſal/als te weten : Hy en ſal het Schilt anders niet als op den rugge hangen/ ende de ſpies neffens den rechten voet ſetten/den arm niet uytgeſtreckt/maer ghebooghen/omme bequamelijck int ſlupten vande ghelederen/de Spies neffens ſijn zijde te voegen.

2. Hoe hy voor de eerſte hervattinge/ de Spies inde rechte handt hebbende / de ſelfde tegens den Duym een wepnigh ſal laten over-vallen / ende veerdichlijck de ſelfde met de ſlincke handt dicht onder de rechte handt aen-vatten moet/gelijck deſe Figure uyt-wijſt.

3. Hoe hy voor de tweede hervattinge de Spies met de ſlincke handt naer voozen brengē/ ende met de rechter handt de ſelve achterwaerts aenvatten ſal/om de Spies alſoo bequamelijck op de ſchouder te leggen.

4. Hoe hy de Spies ſchuyns dragen ſal/omme bequamelijck dicht op malkanderen te marcheren/ten eynde d'een den anderen met het punct niet en beſchadige.

5. Hoe hy int marcheren op het bequaemſte het Schilt veerdichlijcken vanden rugge voor 't lijf brengen / ende tot de Spies ghereet maecken ſal : te weten/int verſetten vanden ſlincker voet / ende int ſwapen vande ſlincke ſchouder ſal hy het Schilt naer voozen toe ſchieten.

6. Hoe hy ſijn ſlincker handt tuſſchen den riem van 't Schilt voor 't lijf houden / de Spies wederomme op de ſchouder leggen ende ſchuins dragen ſal/naer uyt-wijſen vande Figure.

7. Hoe hy in drie tijden de Spies voor de Poort oft anderſints vellen ſal / ende voorde eerſte hervattinghe de Spies met de rechter handt vande ſchouder achterwaerts uyt lichten ende met de ſlincker handt oock veerdigh aentaſten ſal/ omme de ſelve alſoo bequamelijcken met die rechter handt over te werpen.

8. Hoe hy voor de tweede hervattinge de Spies alreede met 'tpunt voozen gebrocht/met die rechter handt onder aen 'tepnde vatten ſal/ende de ſelve van boven nederwaerts bequamelijcken ſal laten ſincken/omme alſoo door de Poorte/ofte anderſints te paſſeren.

9. Hoe hy de derdemael de Spies bequamelijcken vellen / de ſelve inden rechten arm uyt-geſtreckt zijnde wel vatten/ ende den ſlincken Elleboge tegens de heupe vaſt ſetten ſal/gelijck 'tſelve aende Figure aen-geweſen wordt.

10. Hoe hy oock in drie tijden ſijn Spies wederom ſal neder-ſetten: Voor eerſt ſal hy/de rechter handt aen 'tepnde los zijnde/de ſelve laten neder-ſincken.

11. Hoe hy voor de tweede-mael de Spies inde ſlincker handt ſal laten neder-ſincken/ om alſoo de ſelve met de rechter handt op d'eerde te ſetten.

12. Hoe hy voorde derde-mael de Spies inde rechte handt tegens den Duym/als voozen geſepdt is/neffens den rechten voet houden ſal/omme bequamelijcker de ſelve alſoo te regieren.

13. Hoe hy in twee tijden ſijn Spies ſlepen ſal / dies moet hy voor eerſt de ſelve achter-waerts uyt / ende voorwaerts over inde ſlincker handt ſincken laten / omme alſoo met de tweede hervattinghe de ſelve bequamelijck aen 'tpunt te ghe-raecken/ende alſoo te ſlepen.

14. Hoe hy de Spies al ſlepende dicht aen 'tpunt vatten ende draghen ſal / ende met de rechte handt onder aen den rechter kandt van 't Schilt houden moet / op dat het ſelve aende ſlincker zijde oock ghenoech teghen de ſlincker ſchouder ruſten mach.

Digitized by Google

15. Hoe hy sijn Schilt tot sijn Rappier sal ghereet houden: dies moet hy sijn punt van sijn Spies nemen/ ende beyde d'selve 'tpunt ende schilt wat van 'tlijf af houden.

16. Hoe hy sijn Spies neffens sijn rechter voet neder-leggen moet: te weten/ hy sal sijn selven aende rechte zijde met handt ende spies neder-buygen/ omme de selve alsoo los neder te laten vallen/ ende dies te minder te beschadigen.

17. Hoe hy met sijn Schilt ghereet/ de Spies neffens den rechten voet/ stil staende/ verwacht voorder commandement.

18. Hoe hy bequamelijck sijn rappier trecken sal/ te weten/ in het schilt wat van 'tlijf af houdende/ omme alsoo sonder eenigh belet sijn rappier heel upt te trecken.

19. Hoe hy int verthoonen van sijn upt-getrocken Rappier de handt niet hooger als sijn gesicht houden sal.

20. Hoe hy daer naer wederomme 't Schilt tegen sijn lijf ende slincker schouder hebbende/ sijn Rappier daer-tusschen naer de voornoemde schouder leggen moet/ verwachtende alsoo in postuer 'tghene hem vanden Officier sal gecommandeert worden.

21. Hoe hy hem voor sijnen vpandt decken sal/ te weten/ hoe hy het Schilt op sijn slincker knie/ ende vast teghens de selve schouder/ ende het krups van sijn Rappier tegens den rant van 't Schilt setten sal/ op dat het alsoo voor een slach oft steeck soude tegen-houden/ den slincker rant van sijn Mozellioen sal hy houden tegens den rant van sijn Schilt/ om alsoo sijn gesicht te bewaren/ ende toe te sien van waer sijn parthie op hem komen wil.

22. Werdt verthoont hoe een Soldaet sich selven met het Schilt bedecken kan voor eenen slach ofte steeck/ houdende sijn Rappier als het voorgaende.

23. Hoe hy hem wederomme in posture oprechten moet int stille staen / 'twelck-men op 'tbequamelijckste doet den slincker voet ende schouder voor-settende/ om de selve zijde van 't Schilt daer-tegen te laten rusten/ ende een goede ongeforceerde standt te thoonen: Mitsgaders dat den rechten arm met het Rappier naer de slincker schouder tusschen het schilt wederomme ghelecht worde/ gelijck het ons oock aende twintighste Figure geleert wordt.

24. Hoe hy sijn Rappier wederomme op-steecken sal: dies sal hy gehouden zijn de schepde met de slincker handt naer voren vast te houden/ omme alsoo 'tselve sonder haperinge inde schepde te krijgen.

25. Hoe hy sijnen arm wederomme upt de riemen van het Schilt trecken sal / waeromme hy ghehouden is het selve met de rechter handt tegen te houden.

26. Hoe hy het Schilt wederomme achter op den rugge worpen sal/ dies moet hy met den slincker arm oft handt het Schilt door het omdrayen vande slincker schouder lichtelijck achter op den rugge om slyeten.

27. Hoe hy met sijn Schilt op den rugge stil staende verwacht naerder commandement.

28. Hoe hy wederomme voor de eerste mael de Spies vander aerden op-nemen sal/ d'selve moetende soo veer met die handt om hooge brengen alst mogelijck is: Dies ist noodigh dat hy met den rechten voet op de plaetse blijve staen / ende met den slincker voet verre achter upt-schreyde/ om alsoo/ sonder hem te forceren ter zijden over naer de pijcke te bucken.

29. Hoe hy voorde tweede mael wederomme de Spies met de slincker handt aen-tasten sal / omme de selve alsoo op te rechten.

30. Hoe hy voor de derde ende leste mael de Spies wederomme als voren neffens den rechten voet neder stellen/ ende de selve inde rechter handt met eenen gebogen arm houden sal/ gelijck ons in d'eerste Figure geleert wordt.

31. Worden verthoont vijf gelijcke gemonteerde Figuren/ omme aen te wijsen hoe dicht dat sy moeten in haer ordre gesloten staen/ te weten/ alsoo naer alst mogelijck is/ ende den Capiteyn oft Bevel-hebber naer gelegenthept der saecken goedt vinden sal.

32. Noch een gelidt alleen met 't Schilt ende Rappier/ om te thoonen hoemen die noch dichter slupten mach/ om dieswille dat de Spies hier 'tselve niet en beleth: maer nochtans moeten de Schilden der gelederen tusschen beyden haer behoorlijcke plaets behouden/ om bequamelijck elck sijn handt-geweer op den vpandt te gebruycken.

Ende alsoo bevonden wordt dat den Soldaet sijn spies met het schilt oft sonder schilt niet wel noch veerdichlijck kan herstellen dan door wetenschap vande selve wel t'samen met het schilt te konnen handelen ende hervatten: Soo zijn tot onder-

Digitized by Google

onderwijs vande selfde hier by gheordonneert keerkere woorden van Bevele / met hunne tijden van hervattinge/ die al te samen met getal op de Figuren als oock op d'onderrechtinge zijn corresponderende/op dat de Capiteynen hunne nieuwe ofte on-ervaren Soldaten op d'selve maniere het handelen van 't Schilt met de Spies/ soo vele hun van noode is/ mogen doen leeren: Maer de handelinge hebbende/sullen de Soldaten gheoeffent worden achtervolgende de woorden van Bevele/die hier naer alleen sonder tijdt op hun selven gheschelt zijn.

De woorden van Bevele, met hun tijdt van hervattinghe.

1 V Spies neder-staende in drie tijden op u schouder lecht/ende schuyns draecht.

2 Eerſten
3 Tweeden } tijdt.
4 Derden

5 V Schilt voor 't lijf brengt ende tot u Spies ghereedt houdt.
6

In drie tijden u ſpies velt.

7 Eerſten
8 Tweeden } tijdt.
9 Derden

In drie tijden u ſpies nederſtelt.

10 Eerſten
11 Tweeden } tijdt.
12 Derden

V ſpies ſleept.

13
14
15 V Schilt tot u Rappier ghereet houdt.
16 Neder u Spies leght.
17 Staet stil tot naerder Commandement.
18 V Rappier treckt.
19 Verthoont u Rappier.
20 V Rappier tusschen het Schilt ende tegens u slincker schouder leght.
21 Deckt u.
22
23 Recht u.
24 V Rappier op-steeckt.
25 Uwen arm wederom upt het Schilt treckt.
26 Opten rugge u Schilt hangt.
27
28 V Spies wederom op-neempt.
29
30 V Spies wederomme als voren stelt.

DE woorden van Bevele / waer naer de Capiteynen hunne Soldaten sullen doen oefenen / wanneer sy soo verre zijn dat sy het Schilt met de Spies konnen handelen: Dan staet te verstaen / datmen om orde te houden dese woorden/soo vele noodigh is/oock op de Figuren heeft doen vervolgē/upt-gesondert eenige/ d'welcke stille-staende Figuren zijn/ten welcken eynde men dit generael commandement ghebruycken sal.

Digitized by Google

VVoorden van Bevele ſonder hunne tijden van hervattinghe.

Schjupns u Spies draeght.

D Schilt tot u Spies ghereet houdt.

D Spies belt.

Neder u Spies ſtelt.

D Spies ſleept.

D Schilt tot u Rappier ghereedt houdt.

D Spies neder-leght.

D Rappier treckt.

Deckt u.

Recht u.

D Rappier op-ſteeckt.

Dwen arm wederom upt het Schilt treckt.

Op den rugge u Schilt hanght.

D Spies wederom op-neemt.

Neder u Spies ſtelt.

ENde alhoe-vvel deſe vvoorden van Bevele in deſe maniere vervolgen, ſoo en is daeromme de meyninghe niet datmen daer-aen gheheelijck verbonden zy, ghelijck oftmen de ſelve niet ſoo vvel uyt het midden mochte nemen als van vooren ende volgens 'tver-eyſſchen vande ſaecke, het vvelcke ſal ſtaen ter diſcretie ende vvetenſchap vandē Capiteyn eñ Officierē.

KORTE

Digitized by Google

KORTE ONDERWIISINGE

OP DE FIGVERLIICKE AF-BEELDINGHE, BE-langende 'trecht ghebruyck van al 'tghene een Soldaet noodigh is in het handelen vande Targes met het Rappier: VVelcke onderwijsinge by Cijffer getal op elcke Figure vervolgende wordt aen-gheweſen.

Targe-dragher.

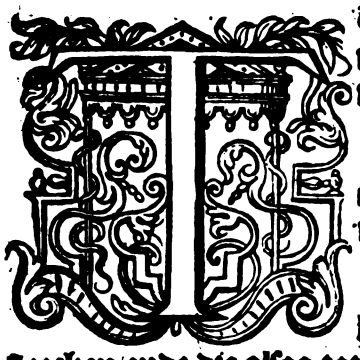

En eerſten / in't exerceren vande Targe wordt voor al gheweſen hoe-men wel in poſture ſtaen moet/ende de Targe op den rugge hanghende / van ſijnen Capitepn verwachten naerder commandement.

2. Hoe hy op het bequaemſte de Targe veerdichlijck vanden rugge voort Lijf brenghen/ ende int verſetten vanden ſlincken voedt / ende int ſwapen vande ſlincke ſchouder de Targe naer voozen toe ſchieten ſal.

3. Hoe hy ſijne Targe tot het Raſtpier ghereet houden ſal: Te weten/hoe hy met ſijn rechte handt de Targe boven aen vaſt houden ſal / om dies te beter ſijne handt tuſſchen die rienen te ſteecken/ende die alſoo tot het trecken van ſijn Rappier gereet te houden.

4. Wordt ons geleert hoe hy bequamelijck ſijn Rappier ſal trecken/ te weten: hy moet de Targe een wepnigh van 't Lijf houden/om alſoo ſonder eenigh belet ſijn Rappier upt te trecken.

5. Hoe hy int verthoonen van ſijn upt-getrocken Rappier de handt niet hooger als ſijn geſicht houden ſal.

6. Hoe hy daer nae wederomme / ſijn Targe tegen ſijn lijf ende ſlincker ſchouder hebbende / ende ſijn Rappier daer tuſſchen naer de voor-noemde ſchouder leggende / verwacht alſoo in poſture het ghene hem voorders ghecommandeert ſal worden.

7. Hoe hy ſijn Caſquet ſlupten moet/ ende op dat 'tſelve met ghemack veerdichlijck gheſchiede/ ſal hy met den duym ende voorſte vinger 'tſelve toe-ſlupten/ende even-wel met d'andere ſijn Rappier vaſt houden/op dat het ſtraer gereet zy.

8. Hoe hy ſijn ſelven wel decken ſal/dies moet hy de Targe voor tegens de ſlincker knie / ende boven teghens de ſelve ſchouder houden / om d'ſelve aen die zijde wel tegens te houden voor eenen ſteerck ofte houwe: ende aende rechte zijde ſal hy't met 'terups van 't Rappier ook tegen houden/tot dat hy't gebruycken moet.

9. Hoe hy hem van voozen ghedeckt thoont/om te beter te bewijſen hoe wepnich ſchade ſijn vpandt hem doen kan.

10. Hoe hy hem weder opzechten ſal/ende ſtaen op de ſelve maniere/gelijck inde ſeſte Figure aengewezen wordt.

11. Hoe hy ſijn Rappier wederom op-ſteecken ſal: hy moet ſijn ſchepde naer voozen met die ſlincker handt vaſt houden/om alſoo het ſelve Rappier ſonder eenigh belet op te ſteecken.

12. Omme wederomme ſijne handt upt de banden vande Targe te trecken/ ſo moet hy de ſelve met de rechter handt vaſt houden/even gelijck ons aende derde Figure aen-gewezen wordt.

13. Hoe hy ſijne Targe op den rugge hangen/ende wederomme als voozen ſtaen ſal.

14. Wordt hier in een ghelidt verthoont hoe dicht dat ſy ſich ſlupten moeten in tijden van noode / oft anderſints / als haer den Officier daer toe commanderen ſal.

15. Hoe ſy in het ſlupten vande ghelederen ſullen geſtelt worden/alhoe haer ſal commanderen te decken.

Digitized by Google

De woorden van Commandement, waer-mede de Capiteynen hunne Soldaten vervolgens ſullen gebieden int gebruyck vande Targe met haer geweer.

D Targe op den rugge hangt/en recht ſtaet.

D Targe voor 't lijf brengt.

D Targe tot het Rappier ghereet houdt.

D Rappier treckt.

D Rappier tuſſchen u Targe leght.

D Caſquet ſlupt.

Deckt u.

Recht u.

D Rappier wederom op-ſteeckt.

Dwen arm wederom upt de Targe treckt.

Op den rugge u Targe hanght.

Met Previlegie vande Keyſ. Ma^t. den Coninck van Vranckrijck, ende de Hoog. Mog. Heeren de Staten Generaelder Vereenighde Nederlandtſche Provintien.

Ende luydt den Inhoudt aldus:

DAt niemandt en vervordere, 't ſy van wat qualiteyt oft conditie hy ſy, dit teghenwoordighe Boeck van de nieu Naſſauſche VVapenhandelinghe naer te maecken, ofte elders in eenighe Rijcken oft Landen naer te drucken, noch in deſe onſe Landen ofte Rijcken te brenghen om die te verkoopen dan binnen den tijdt van ſes navolgende Iaren, 't ſy int kleyn oft int groot, int deel oft int geheel: de Schriften noch oock de Figuren, oock de ordre in dit vverck gehouden, geenſints naer te volghen, ſonder expres conſent van Adam van Breen, op de verbeurte van alle het naer-ghemaeckte vverck, ende daeren-boven de ſomme van 3000. Carolus guldens: als breeder blijckt by de principale Brieven van Octroy, hem hier van ghegheven.

Memorie voor den Boeck-binder.

DE Schriften zijn, ghelijck oock de Figuren, in tvvee byſondere deelen af-ghedeylt, als van Schilt ende Targe, ende ſullen ingebonden vvorden op deſe maniere: de Schriften vande Schilden voor de Figuren der ſelve: ende de andere van gelijcken, elck voor hunne eygene Figuren.

Digitized by Google

A.V. Breen Inventor

J.

Digitized by Google

Digitized by Google

Digitized by Google

Digitized by Google

Digitized by Google

Digitized by Google

Digitized by Google

Digitized by Google

Digitized by Google

Digitized by Google

Digitized by Google

Digitized by Google

Digitized by Google

Digitized by Google

Digitized by Google

Digitized by Google

Digitized by Google

Digitized by Google

Digitized by Google

Digitized by Google

Digitized by Google

Digitized by Google

Digitized by Google

Digitized by Google

Digitized by Google

Digitized by Google

Digitized by Google

Digitized by Google

Digitized by Google

Digitized by Google

Digitized by Google

Digitized by Google

Digitized by Google

Digitized by Google

Digitized by Google

Digitized by Google

Digitized by Google

Digitized by Google

Digitized by Google

Digitized by Google

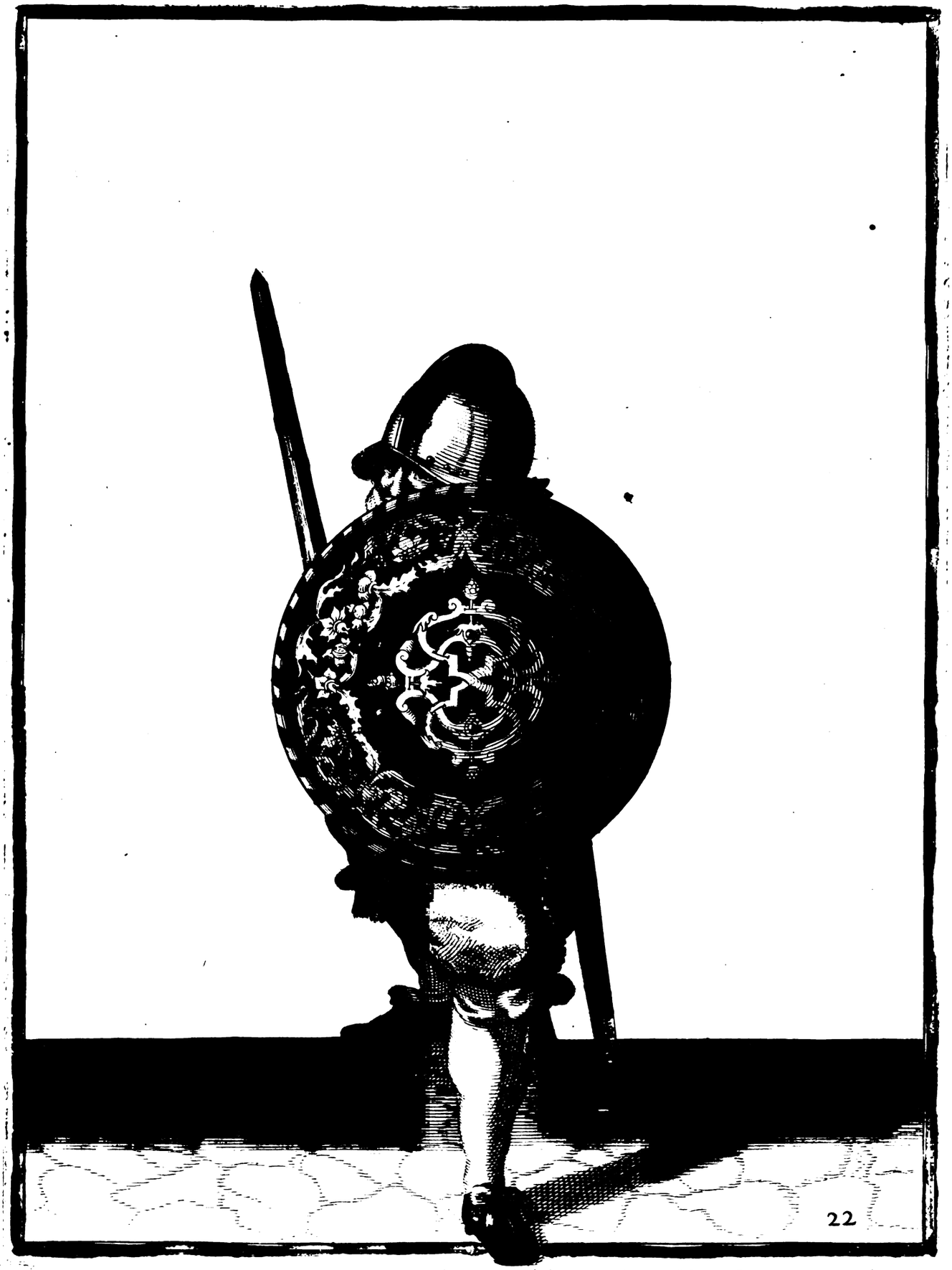

Digitized by Google

Digitized by Google

Digitized by Google

Digitized by Google

Digitized by Google

Digitized by Google

Digitized by Google

Digitized by Google

Digitized by Google

Digitized by Google

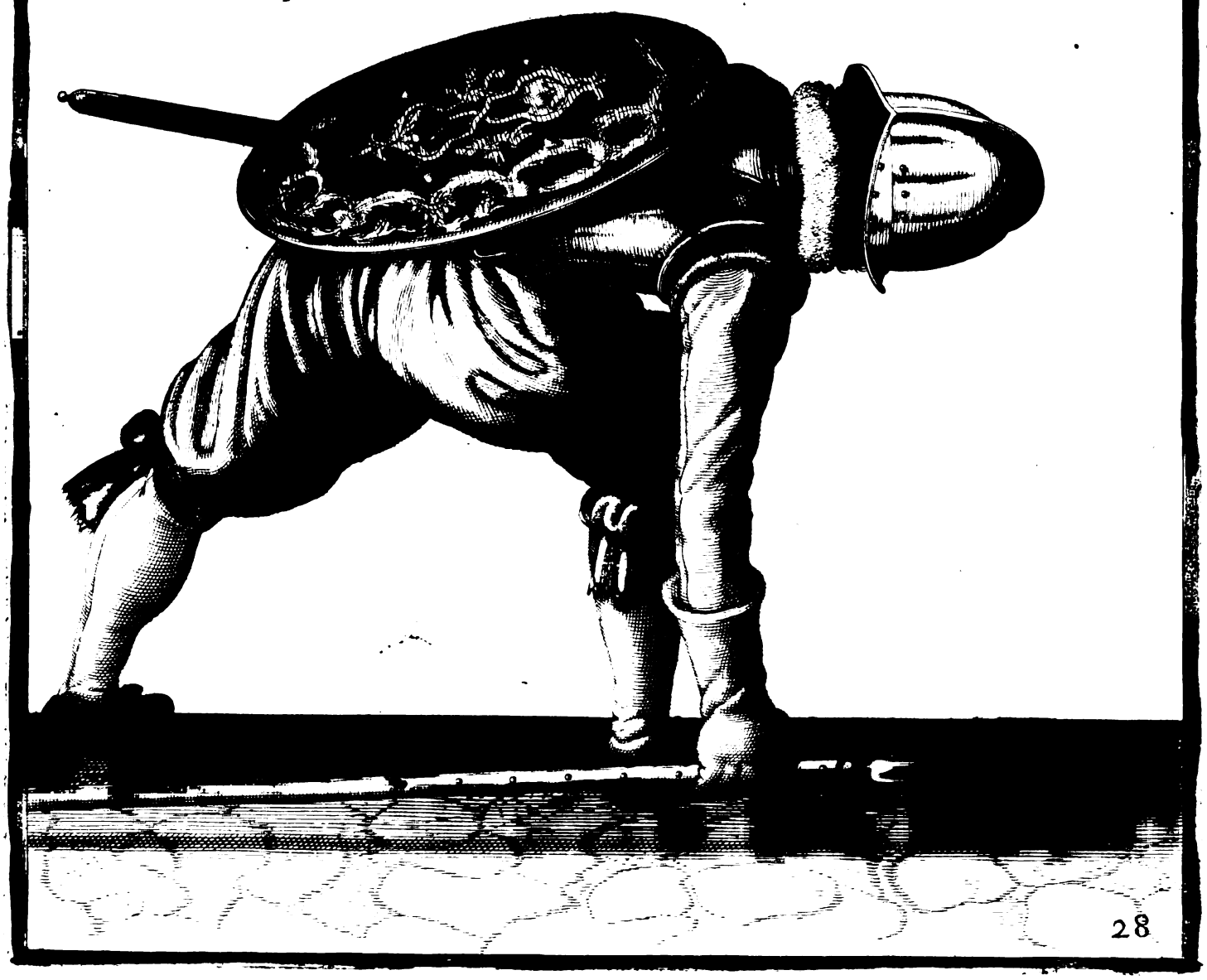

Digitized by Google

Digitized by Google

Digitized by Google

Digitized by Google

30

Digitized by Google

Digitized by Google

Digitized by Google

Digitized by Google

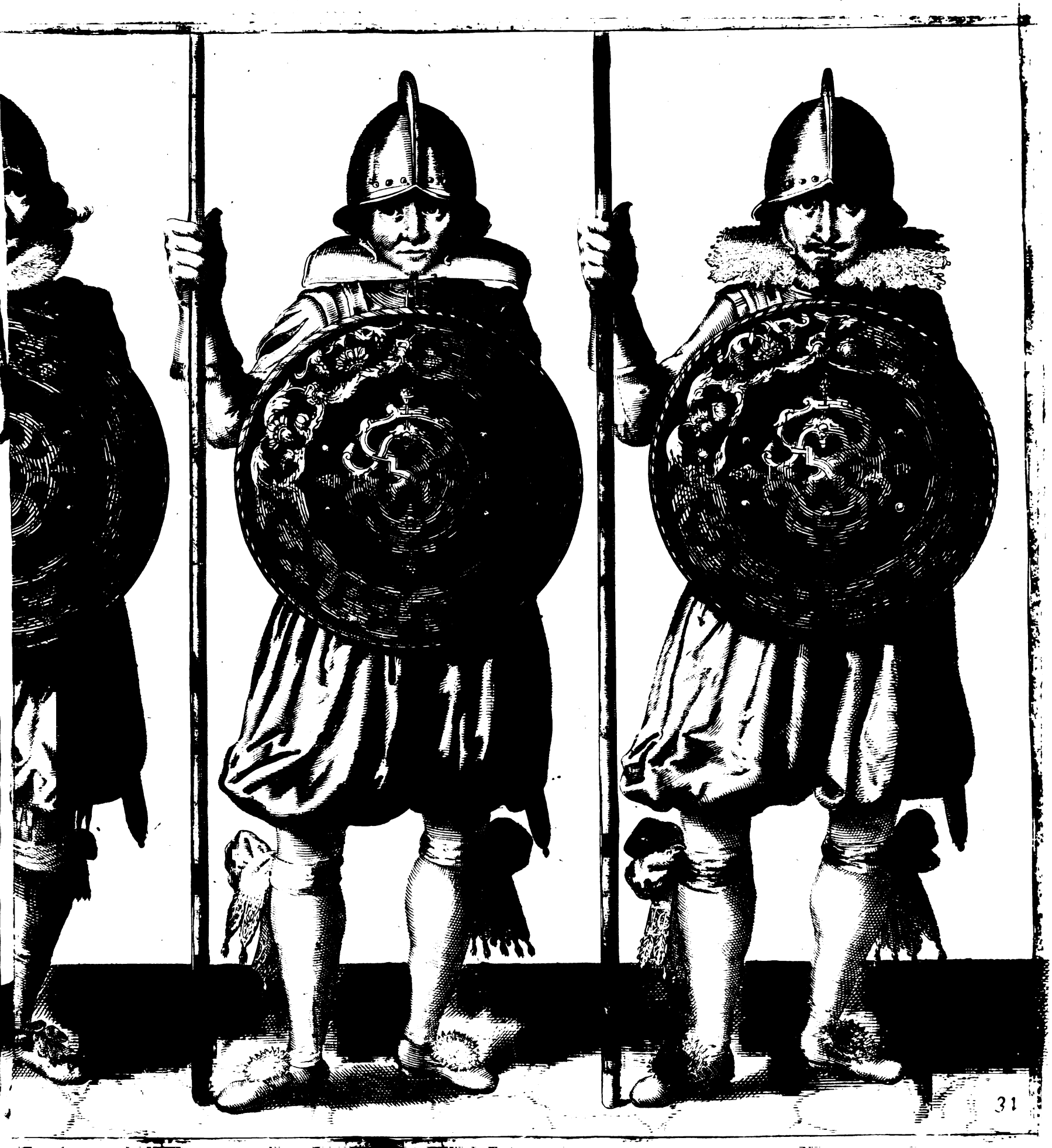

Digitized by Google

Digitized by Google

Digitized by Google

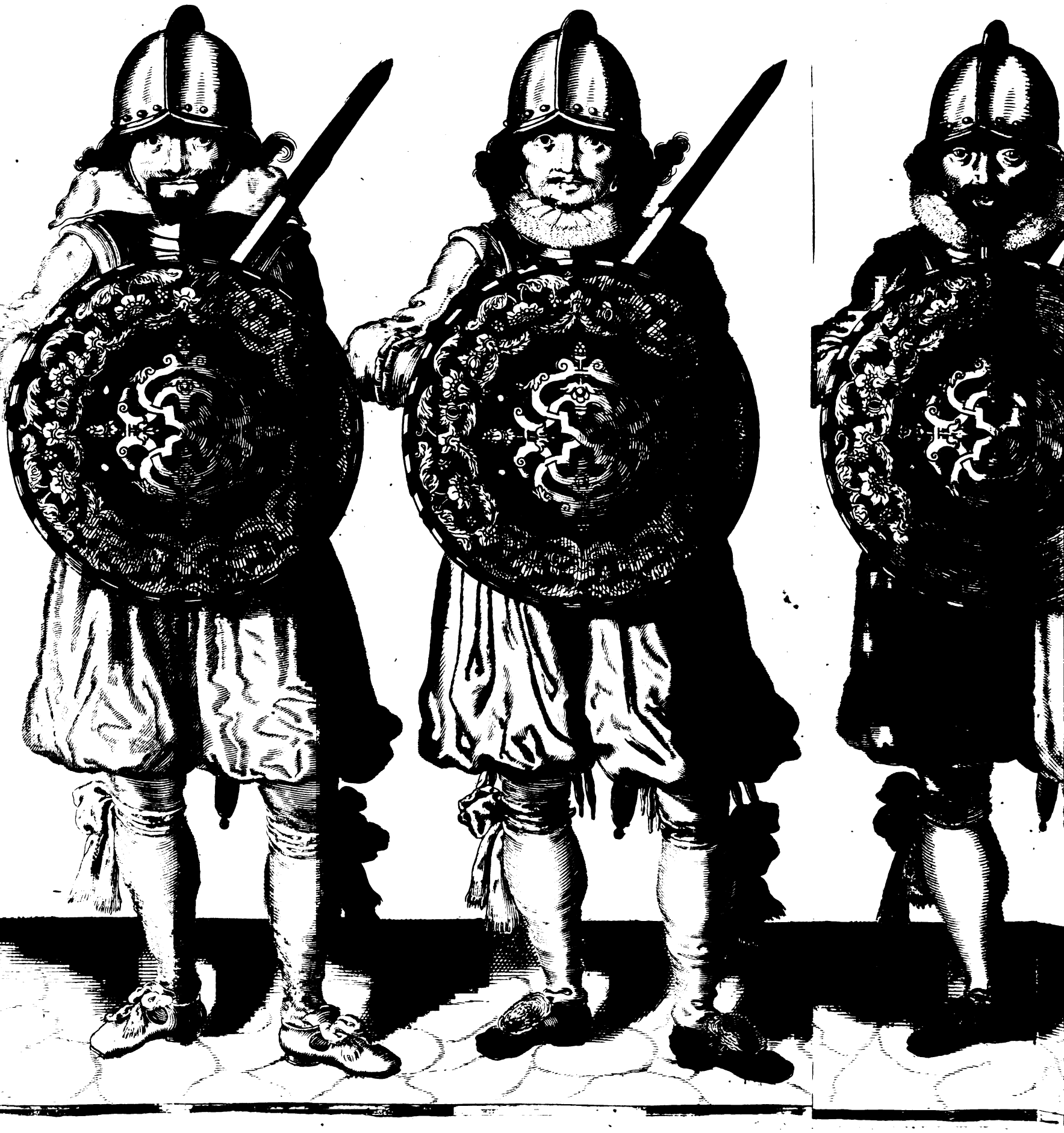

Digitized by Google

Digitized by Google

Digitized by Google

Allen Liebhabern
der
Waffenhandelung wunſcht
ADAM VAN BREEN
Gluck vnd Heyl.

FLAVIUS VEGETIUS, ein alter Scribent/ der faſt eintzig ubrig gebliben/ von allen den ienigen ſo vorzeiten/ in Lateiniſcher ſprach/ van der Rhömer Kriegs-ordnungh und Wapffenhandlung geſchrieben/ bezeugt/ vnd die Hiſtorien ſelbſt geben deutlich zu kennen/ das die Rhömer durch kein ander mittel ſich des gantzen Erdkreyſſes bemachtigen konnen/ dan nur durch eine dapffere Kriegshandlung/ vnd ſtettige vbung der Wapffen. Dan was ſolte doch (meldt der obangezogene Author) wieder die menge der Gallorum, das kleine vnd ſehr geringe hauflein der Rhomer ausgericht haben? Was doch wieder die groſſe hochdeutſche/ die ringfertige Italianer? Sintemahl es kuntbar/ das der Spanier ſie nit allein in der ahnzal/ ſonderen auch ahn ſtarcke des Leibs weyt ubertreffet/ das ſie auch bey der Africaner betriegliche ſchlawheyt vnd reichthumbe/ als gleichfals bey der Griechen kunſte vnd weißheit im ahnvanck nicht zu vergleichen geweſt.

Wieder allem dieſem ihnnen nutzlich vnd erſprieſlich werden/ erſtlich zum krieg vernuftige/ eyfferige/ vnd behendige junge Kerles zu ervehlen vnd zu werben/ dieſelben durchs recht der Wapffen vnd Handlung durch die Campidoctores (alſo nemet Vegetius die ſelben vnd andere Befelchhabere oder Officirer, als wie die Veltmarſchalcke/ die in allen prob-ſtucken der Wapffen geubet vnd erfahren ſeint geweſt) fleiſſig lehrnen vnd vnderweyſen zu laſſen/ die faule/ nachlaſſige vnd vnartige der gebuer nach zu ſtraffen/ die wackere vnd gehorſame zu loben vnd zie belehnen/ endlich zu ſtreitbaren Manneren zu machen/ vnd durch die tägliche vbung/ treffelich zu bewöhren vnd zu ſtercken. So das ihnnen drauſſen zu felde nichts ſolle zu vor kommen/ ſie wehren dan zuuor daheimb hierinnen wohl vnderrichtet/ vnd wieder alle furfallende ſachen bewöhrt/ vnd wohl abgerichtet/ wohl behertzt zum treffen/ vnd ſich zu beſchirmen/ wie dan auch wohl bereyt/ den Faindt ſo oft/ vnd wen es vou nöten vnerſchrocken ahn zu greyffen.

Die Wiſſenſchaft vnd Handlung der Wapffen gebiert vnd erzielt eine manhafte dapfferkeit in dem ſtreit. Niemandt furcht ſich im Felde/ beſtendich dar zu thun/ das er daheim volkomlich ſich vertrauwt gelehrnt zu haben: Dermaſſen das die vbung der Wapffen zu gemeinem nutzem in Regierung der Lande vnd Städte/ zu ſonderlicher befurderungh vnd wohlfahrt im krieg dienlich/ vnd ſolche verorſachen thut: Es wirdt ein Velt Obriſter viel mehr mit wenig erfahren vnd bewöhrten Soldaten/ dan mit einem gantzen Leger vnabgerichtes volcks außrichten. Dis haben die Griechen vnd bevorab die Rhömen wohl geſehen vnd vermerckt. Wie dan auch andere/ ſo ihnen hierinne gefolget/ vnd deſſen keinen geringen nutzen empfunden haben.

Derowegen nicht ohne erhebliches bedencken vnd vrſachen es ſo weit kommen/ das der Durchläuchtig/ hochgeborne Furſt vnd Herr/ MORITZ/ Printz zu Oranien/ dieſe hoch notwendige Wapffenkunſt/ ſo numehr nit wenig vervallen/ vnd in geringſchätzung gerathen geweſt/ mit einem ſonderbaren eyffer und luſt/ wie derumb auff die bane gebracht/ vnd gehandthabet/ dieſelbe auch mit dero Fürſtlichen hochbegaabten ſtudio, tag vnd nacht/ vngeſparter muhe gewurdiget/ vnd ſtettigs mit vielen neuwen erfindungen/ vnd mit wenig notigen/ als vernunftigen practiſirungen vermehret/ vnd accumulirt. Der maſſen das dieſelbige jetziger zeit alhie zu Lande ſo außbundig vnd volnzogen/ als ſie bey eynigen Kriegs Obriſten auff der Welt ſolte konnen gefunden werden/ Dar durch auch ihre F. G. bey allen außlandiſchen Furſten vnd Potentaten inder gantzen Chriſtenheit/ ia auch auſſerhalb Europa in ſonderliehem hohen ahnſehen/ vnd mennighlichs groſſer verwunderung geſtiegen/ vnd wirdt deroſelben durch die gantze Welt (dahin ihre F. Gen. dapffere Kriegsthaten erſchollen) einſtimmiglich ſolches lob/ vnd der rhumb geben. Wie der Seren^mo. Duca vnd Sig^nia. von Venedig dieſelbige intituliren dnd nemen Il gran Capitano del ſuo Secolo, Das iſt/ das ſie denſelben halten fur den Groſten Capitain dieſer lebens zeitten.

Damit ich uun meine gute zuneygung und danckbarheyt gegen einem ſolchen hocherleuchten Fürſten unterthanigſt erzeigen moge/ ſo habe ich zu fortpflantzung dieſer neuwen Naſſauwiſchen Wapffenhandlung/ alle die Poſturen des Schilts/ Spieſſes/ Degens/ vnd Targa/ vnd dan ferner alle vnd ieder gebuerliche Wapffen vnd gewohren in lebendiger abbildung vnd gantz helle herfur gebracht/ gleich wie ihre F. G. ietziger zeit/ dieſelbe vnter die Compagnia dero Leibguardien im ſchwang bringen laſſen: Auff das alle vnd iede Capitein vnd Kriegsleuthe/ dieſelbe nit allein ſich darinnin zu erluſtigen/ vnd mit einer ahngenehmen lieblighheit ſolche ahnſchauwen mögen/ Sonderen auch ihnen dienlich ſein nach zu volgen. Habe derowegen die rationes vnd verſachen deſſen allen in dieſe kurtze vnderweiſung ſchriftlich verfaſſen/ vnd gleichſam die ſtumme Bilder redent machē wollen/ was ſie fur termine der herfaſſungen/ vnd was wörter des Befelchs die Soldatien hierinne in achtung zu nehmen/ wirdt daſelbſt deutlich außgetruckt/ vnd mit der Cyfferzahl von der erſten

Digitized by Google

bis auff der letzten figuren nach einander ahngeordnet.

So sollen dan in dieser neuwen Nassauwischen Wapffenhandlung die vnerfahrene Soldaten bequamlich abgericht vnd geubet werden konnen/ vnd dieser erinnerung vnd Instruction gemeeß/ wie ihre F. G. dieselbige gemacht vnd ahngestelt/ werden sie hurtigk vnd behende die Wapffen konnen handlen/ vnd artlich auß der kunst darmit vmb zu gehen wissen.

So viel nun weiter die veranderung der Wapffen betrift sol jman furs erste wissen/ das die Soldaten mit den Schilden dar gestellet vnd repreſentirt werden mit ihren Schilden/ kurtssen ohne der Taschen/ mit dem Pickelhauben Spiessen vnd kürtzen stoßdegen oder pedarmen neben sich zur seyten hangend ohne spangien/ damit sich deren also wan es von noten zu gebrauchen: Dan iden sie inden Gliederen ihrer wieder sachere seint ahngedrungen/ vnd die Spiesse durch ders lenge vnbequame sich deren/ mehr zu gebrauchen/ so werden sie alsdā dieselbe ablegen/ vñ ihre Schilde behendt mit vorgemelter ihrer seiten wohr fassen/ damit sie sich selbsten wieder allen vnfall so viel moglich sein wirdt/ beschirmen/ vñ ihren Faihde zu setzen/ vñ sie krenckt mogen.

Zum anderen/ die Targa-trager werdt alhie auch mit ihre gebuerliche Wapffen repreſentirt/ mit der Targa, kutiß/ Sturmhauben/ Degen gleich wie bey den Schilden hie bevor benennet/ mit einer brassade ahn dem rechten arm vnd für ahn den knie scheyben ein eysernes schienblat. Diese Targatrager wen ihnen die sturmhauben also versperret/ vñ sich selbst hinder der Targa wohl bedeckt halten/ wie die wortte des befelchs nach ein ander lauten/ werden alß dan desto bequamlicher auf die schlachtordnung der Spiesse in ihre faindе einfallen/ vnd dieselbe brechen konnen/ vnd dasselbige ohne sonderbahre verletzung/ dieweil sie von haupt bis auff die fuesse wieder die Spitzen der Spiesse gefreyet seint/ vnd auch zu andere notwendige dinge gewapffnet. Diß ist ein seh̃r nutzige/ vnd gantz loblichē vbungh̃/ die alle Fursten vnd Veit Obristen bey erfahrung/ gar leichtlich verstehen werdē: Vnnotig hier von weitleuftiget zu reden/ vñ die ersprießligheyt mit geschmuckten worttē zu extendiren: Allein des muß ich noch dar bey eintzig ahnzeygen/ das die kriegsleuthe so mit diesen Wapffen abgericht sein werdē/ im marchiren keine sonderbare straffe bedurffen/ sonder mogen ihnen selbst den weg wohl mit gewalt bahnen.

Ist hiemit mein nutzlicher wunsch/ das die gute fruchten dieser neuwen vbungen/ auß der figurlichen abbildungh̃/ vnd schrifftliche ahnweysung derselben zu fassen/ so groß vnd trefflich sein mogen/ als meine begird vnd last gerdet/ diß Buch von der Nassauwisthen Wapffenhandlung auß licht zu bringen. Gehabt euch wohl. Actum in's Graven Haagen im Monat Martio, dieses letztlauffenden Jahars 1618.

Ahnmerckung der Wortter

Schilt vnd Targa.

OB erstattung des vns ledigen pappiers hab ich alhie den vnerfahrnen mit dem rechten vrsprung der bedeutung/ vnd des vnterscheyts des Schilts vnd Targa dienen wollen. Erstlich soll man wissen/ das wir bey dem Wörtlein Schilt verstehen/ die Wapffen in der gestalt einer runden Achsen gemacht/ vnd der wegen auch sunsten Rondazza, vnd die jenigen so dieselbe Wapffen tragen/ Rondazzieri genant werden: Die figuren selbst geben dasselbe gnung zu kennen. Bey den Latteineren vnd Griechen wirdt ein Schilt gesagt/ Clypeus, Aspis, Parma, von welcher gatung Pelta ein wenig anders vnderschieden gewest zwar meist rundt/ aber oben her mit zwey halbe Mone auß geholet/ vnd eingeschniten. Die figur davon gezogen auß einem alte Marberstein zu Rhom/ zeigt Lipsius in Analectis. Das die Schilde runt gewest bezeigt Virgilius 11 Æneidos.

——— *Clypeique sub orbe teguntur.* item 111.
Argolici clypei aut Phœbea lampadis instar.

Et Cato in Originibus Græcorum Clypei rotundi. Es kunte noch viel mehr andere wahrzeichen vnd rationes zum beweyß herbey gebracht werden deren gnug vorhanden/ vnd nit weyt zu suchen sein wurden: Wir lassen es aber wegen der kurtze hierbey bleiben zum anderen/ das jenige so eine Targa genant wirdt/ hat meins erachtens grosse gemeinschaft mit dem Scuto der Rhomer/ welche lenglicht gewesen. Der obaengezogene Poet Æneidos VIII.

——— *scutis protecti corpora longis.*

Dis Scutum wahr nach des Livij beschreybung ahn dem oberen ende also beschaffen/ das man damit die Brust vnd Schulteren decken konnen/ eben gleich eckicht vnd nit rundt/ vnten aber etwas rundt abwarts ahngespitzt. Die Schilt der Affricaner seint diese nicht vnehnlich gewest/ bey ihnen Cetræ genant: Diese seint auch bey den Spanieren im brauch gewest. Das diese Scuta vnd Cetræ groß vnd leicht gewesen seyen/ kan man auß den zeugnussen der alten Scribenten wohl gewahr werden. Von den Spaniern schreibt Livius, lib. 31. das sie auff ihre Schilde ligendt vnd ruerend vber die Strome gesthwommen. Ammianus Marcellinus libr. 16. erzelt eine gleichmessige histori: So das zweiffels ohne die alten von gar geringfertige materi ihre Schilde gemacht haben/ nemblich von geflochten Stricken/ wie dan auch

Digitized by Google

auch von dunnen holtz vnd reyßwerck. Es haben auch vnſere löbliche Hochdeutſchen dergleichen Schildt ghefuhrt. Deſſen Corn. Tacitus, de moribus Germanorum ghedencket/ vnd ſeindt dieſelbe bey ihnen noch langer nit dan voor 400 jaeren braucht geweſt.

Da hurt gegen hurte dringet.

Das bedeut/ wen Schildt gegen Schildt dringet. Bey den Niederlanderen iſt eine Hurde oder Horde gnugſam bekandt. Ferner ſo ſpuren wie klarlich auß den Monumenten, das dieſe Horde, oder ditz strickwerck mit fellen der Thieren bekleydet vnd vberzogen geweſt/ welches leder ſteyff drauff geleymet wahr Auſonius.

Tergora dic clypeis accommoda quid faciat? glux.

Polybius beſchreybt der Rhomer Scuta ſehr artlich vnd ihme gemeeß. So tractiert Lipſius de militia Romana, lib. 3. dial. 2. ſehr diſerte, Alda kan man n ihn leſten/ wie auch noch in Analectis. Von dieſen heuten oder Tergoribus erachte ich das bey den Italianeren/ Targa; bey den Spanieren Tarja, bey den Frantzoſen Targe, die nahmen alſo blieben/ ſo einen Schilt bedeutet. Vnd dis wort Targa iſt bey den letzten vnd verwilderten Griechen im brauch geweſt/ wie ſolches die Gloſſæ Græco Barbaræ bezeugen. Bey den Scribenten gleichfals ſo ongefehr vor 400 jahren Latine geſchrieben / iſt dis wort Targia im brauch. Iacobus de Vitriaco, Acconenſis Epiſcopus in hiſtoria Orientali: Cum clypeis quas targias appellant. Ihre F. G. Targen ſindt gleichfals von dunnen holtze met leder uberzogen / Deſſen allen ich den gunſtigen Leſer hiemit erinneren wollen. Gehabt euch wohl/ vnd nements in danck.

Digitized by Google

Kurtzer bericht auff die Abbildung der Figuren / betreffendt den rechten brauch alles des jenigen / so einem Soldaten nötig so wohl im faſſen des Schilts / als auch der Seyten wöhr / vnd dem Spies / welche ahnleytungh mit den zifferen auff iede Figur nach einander richtig zuſtimmet.

Der Schiltträger.

IN der ebung des Schilts mit dem Spies / wirdt dem Soldaten erſtlich ahngezeigt / wie er ſtehendt in der ordnung / mit dem Spies ſeinen Schilt hinder ſich wohl halten vnd tragen ſall: Nemblich das er den Schilt anderſt wo nirgents dan auff dem Rucken hangen / vnd den Spies nebens dem rechten fueß ahnſetzen / den arm nicht außgeſtreckt / ſonderen gebogen / damit er deſto bequamlicher im ſchlieſſen der Gleider / den Spies neben ſich ahn der ſeyten füegen könne.

Zum anderen / Wie er in der erſte verfaſſung dz Spieß in der rechten handt haltendt / den ſelben gegen dem Daumen ein wenig ſol herüber fallen laſſen / vnd als dan gar behende den ſelben mit der lincken handt gantz dicht vnter die rechte handt ahngreiffen muß / wie ſolches dieſe figur wohl ahnweyſet.

Zum 3. Wie er zu der anderen verfaſſung den Spieß mit der lincken handt fur ſich hin bringen / vnd mit der rechten handt denſelben hinderwarts ahngreyffen ſoll damit er alſo den Spies deſto bequamlicher auff die Shulter legen könne.

Zum 4. Wie er den Spies abwärts tragen / damit er deſto bequamlicher dicht auff die andere marchiren konne / vnd keiner den anderen mit der ſpitze beſchadige.

Zuu 5. Wie er im marchiren auffs bequamſte den Schilt hurtig vnd gantz behende von dem rucken bis fur den Leyb bringen / vnd zu dem Spies fertig halten ſoll: Nemblich im verſetzen des lincken fueſſes / vnd im herumbſchwingen oder wenden der lincken Schulteren den Schilt vornen hero zu werffen.

Zum 6. Wie er ſeine lincke handt zwiſchen dem Riemen des Schilts vor dem Leib halten / den Spies widerumb auff die Schulteren leggen / vnd abwerts tragen ſol: wie ſolches dieſe Figur ahnzeiget.

Zum 7. Wie er in dregen vnterſchiedlichen terminen vnd zeitten / den Spies durch die Pforten oder ſunſten nieder fellen ſol / vnd fur die erſte verfaſſungh / den Spies mit der rechten handt von der ſchulter hinderwertz auff heben / vnd mit der lincken handt gantz behende ahngreiffen ſol / damit er den ſelben deſto bequamlicher mit der rechten handt heruber werffen konne.

Zum 8. Wie er bey der anderen verfaſſung den Spies ſchon albereit die ſpitze herfur gebracht / mit der rechten handt vnden ahm ende ahngreyffen / vnd faſſen ſol / vnd den ſelben von oben herab deſto bequamlicher nieder ſencken laſſen / damit er ſolcher geſtalt durch die Pforten / oder ſunſten paſſiren konne.

Zum 9. Wie er zum dritten mahl den Spieß deſto bequamlicher niederfellen / denſelben / was derin dem rechten arm gradt außgeſtreckt ſein wirdt / wohl faſſen / vnd den lincken ellnbogen gegen die hufte ſteiff ahnſetzen ſol / wie ſolches in der Figur ahngedeutet wirdt.

Zum 10. Wie er auch in dreyen terminen ſeinen Spies wider ſol nieder ſtellen: Erſtlich ſoll er die rechte handt / da dieſelbige ahm ende los iſt / nieder ſencken laſſen.

Zum 11. Wie er furs ander mahl den Spies zu der lincken handt ſol nieder ſencken laſſen / damit er deſto bequamlicher mit der rechten handt denſelben zur erden darſtellen konne.

Zum 12. Wie er furs dritte mahl den Spies in der rechten handt gegen den Daumen / wie oben ahngezeygt iſt / neben den rechten fueß halten ſol / damit er denſelben deſto bequamlicher regieren konne.

Zum 13. Wie er in zweyen terminen den Spieß ſchleiffen ſol / derentwegen muß furs erſte denſelben von hinderwarts herauß / vnd fornen herzu der lincken handt ſencken laſſen / damit er alſo mit der anderen herfaſſung / den ſelben deſto bequamlicher ahn der ſpitze erreyche / vnd dieſer geſtalt ſchleiffen konne.

Zum

Digitized by Google

Zum 14. Wie er den Spies alſo ſchleyffend dicht ahn die ſpitze faſſen/vnd tragen ſol/ vnd mit der rechten handt vnden ahn dem rechten rande den Schilt halten muß / damit derſelbe ahn die lincke ſeyte gnugſam gegen die lincke ſchulter ſich lehnen möge.

Zum 15. Wie er ſeynen Schilt zu ſeinen ſeyten wehr fertig halten ſol / derentwegen muß er die ſpitze von ſeinen Schilt abwenden/ vnd beyde/ ſo wohl die ſpitze/ als den Schilt/ etwas von Leibe abhalten.

Zum 16. muß er ſeinen Spies neben ſeinen rechten fueß nieder legen : Nemblich er wirdt ſich ſelbſt zur rechten ſeyten mit der handt vnd dem Spies nieder bucken/ damit er den ſelben alſo geſchwind laſſe nieder fallen/ vnd ſich deſto weniger verletzen oder krencken möge.

Zum 17. Wie er mit ſeinem Schilt fertigk/ den Spies neben den rechten fueß ſtil ſtehend / ferner befelch erwartet.

Zum 18. Wie er bequamlich ſeine ſeyten wehr zugken ſol : Nemblich in deme er den Schilt etwas weyter vom Leibe abhelt/ damit er alſo ohne einige verhinderung ſein Rappier gar hurtigk herauſß/vnd vom leder ziehen möge.

Zum 19. Wie er im repreſentiren ſeins auſß gezogenen Rappiers die handt nicht höher dan uber ſein geſicht halten ſol.

Zum 20. Wie er darnach widerumb den Schilt wieder den Leyb/vnd die lincke ſchulter haltend/ſein Rappier entzwiſchen auff der vorgemelten ſchulteren legen muß / vnd in ſolcher poſtur oder form erwarten / was ihme von dem Officirer ferner ſol befohlen werden.

Zum 21. Wie er ſich vor ſeinem Faindt decken ſol : Nemlich wie er den ſchilt auff ſeine lincke knieſchiebe/ vnd gar feſte wieder dieſelbe Schulteren/ vnd das gefeſſe oder Cruitz ſeines Rappiers / gegen dem randt des Schilts ſtellen ſolle/ damit er alſo wieder den hauw oder ſtich beſtehen/ vnd den puff auß halten moge : Den lincken randt ſeiner ſturmhauben wirdt er gegen dem randt des Schilts halten / damit er dieſer geſtalt ſein antlitz vnd geſicht bewahren/ vnd ſich wohl verſehen konne : Von wannenhe/ ſein wiederſacher auff ihn ahn kommet/ vnd ihme eines zu verſetzen geſinnet.

Zum 22. wirdt ahngedeutet/ wie ein Soldat ſich ſelbſten mit dem Schilt bedecken ſol / vnd vor einen hieb oder ſtich verwahret ſein konne/ wan er ſein Rappier/ wie in vorgehenden ahngedeutet/ halten wirdt.

Zum 23. Wie er wiederumb ſich in ſeine poſtur auffrichten/ vnd im ſtilſtehen erzeigen muß/ welches man zum bequamſten mit dem lincken fueß / vnd ſchulter verſetzend thuen kan : damit dieſelbe ſeyte des Schilts/ darahn lehnen/ vnd man einen vngezwungenen ſtandt erzeygen moge. Das auch zu gleich mit der rechte arm ſampt dem Rappier der lincken ſchulteren zu/ zwiſchen dem Schilde/ widerumb geleget werde/ wie einem iedt die zwantzichſte figur daſſelbe ahndeutet.

Zum 24. Wie er ſein Rappier Widerumb in die ſcheyde bringen ſol : So muß er dan die Scheyde mit der lincken hant herfur rucken/vnd gerade vaſt halten/ damit er alſo ſein Rappier vngeirret wider einſtecken konne.

Zum 25. Wie er ſeinen arm widerumb auß den Riemen des Schilts ziehen ſol / derentwegen muß er den ſelben mit der rechten handt veſt entgegen halten.

Zum 26. Wie er den Schilt widerumb hinder auffm rucken werffen ſol/ ſo muſſe er mit dem lincken arm/ oder mit der lincken handt den Schilt herumb drehen/ vnd alſo von der lincken ſchulteren deſto leichter auff den rucken hinuber ſchwingen.

Zum 27. Wie er mit ſeinem Schilde ſo auff den rugken wider gelegt/ ſtil ſtehend/fernere befelch erwartet.

Zum 28. Wie er widerumb furs erſte mahl den Spies von der erden auffheben ſoll / welchen er mit der handt ſo weit als ihme möglich/ empor heben muß/ derentwegen wirdts von nötten ſein/ das er mit dem rechten fueß ahn dem orthe ſtehend bleibe/vnd mit dem lincken fueß auß ſchreitte/ damit er alſo ohne ſonderlichen zwang oder muhe ſich zur ſeyten heruber nach dem Spieß bügken konne.

Zum 29. Wie vnd welcher maſſen er furs ander mahl / widerumb den Spies mit der lincken handt ahngreiffen ſol/ damit er denſelben alſo behende auffrichten konne.

Zum 30. Wie er furs dritte vnd letzte mahl den Spies widerumb wie zuvorn/ neben den rechten fueß nie-

Digitized by Google

derſtellen/ vnd denſelben in der rechten handt mit einem gebogenen arm halten ſol/ gleich wie ſolches in der erſten Figur gelehrnt wierdt.

Zum 31. werden alhie fünff gleichmeſſige ſtaffirte Soldaten repreſentirt, vnd vor augen geſtelt/ damit ahn zu zeigen/ wie dichte das ſie in ihrer ordnung ſtehen muſſen: Nemblich ſo nahe bey ſamen/als jedes möglich/ vnd der Capitain oder Befelchaber/ geſtalt der ſachen nach/ furs beſt ahnſtehen wirdt.

Zum 32. wirdt alhie fur augen geſtelt/ noch ein Gliedt nur allein mit dem Schilt/vnd dem Rappier damit ahn zu zeygen/ wie man dieſelben noch dichter bey ſamen ſchlieſſen kan/ weiln es die Spieſſe nicht verhinderen: je doch aber muſſen die Schilde der Glieder/ entzwiſchen denen beyden ihre gebuerliche ſtände behalten/ damit ein jeder Soldat ſeine ſeyten wöhr wieder den Faindt zugken/ vnd ſich derſelbigen gebrauchen konne.

Demnach ſich befind/ daſz der Soldat ſeinen Spieſz mit dem Schilt/ oder ohne Schilt/ nicht ſo wohl vñ hurtigk herſtellen könte/er wiſſe dan zuvor die kunſt/wie er den ſelben wohl vnd artlich mit dem Schilt handlen/füeren/vnd herfaſſen könne: So ſeint zu mehrem bericht vnd ahndeutung deſſen allen/etliche wortte des befelchs hierzu verordnet worden/ſampt dero ſelben herfaſſung/ welche alle mit einander anff jhre zahl/beyden figurn/wie dan auch zu vnterrichtung/ dienlich vnd correſpondirend ſein/ damit die Capitain jhre neüwe/ vnd vnerfahrne Soldaten auff ſolche weyſe vnd geſchickligkeit der handlung des Schilts mit dem Spies/ſo viel deſſen von nöthen/mögen lehrnen laſſen: Wan ſie nun aber damit wohl werden wiſſen vmb zu gehen/ſo werden die Soldaten alszdan abgericht ſein/ vnd geübet können werden nach den wortten des befelchs/ſo hiernacher eintzig/vnd ohne terminen vorgeſtelt ſein.

Wörter deſz Beſelchs/ mit jhren terminen der herfaſſung.

1. Den Spieſz niederſtehend in dreyen zeiten/auff die ſchulter leget/vnd auffwarts traget.

2. den erſten
3. den andern } Termin.
4. den dritten

5. Den Schilt vor dem leibe herbringet/vnd haltet denſelben zu dem Spies fertigk.

6. In dreyen zeiten den Spies fellet.

7. erſten
8. andern } Termin.
9. dritten.

In dreyen zeiten den Spieſz nieder ſtellet.

10 erſten
11 anderen } Termin.
12 dritten.

Den Spieſz ſchleyffet.

13
14

15 Den Schilt zum Rappier fertig halt.

16 Den Spieſz niederleget.

17 Stehet ſtil biſz anff weyteren befelch.

18. Den deghen zücket.

19. Zeüg den degen herfur.

20 Den

Digitized by Google

20 Den degen zwiſchen dem Schilt/vnd gegen die lincker ſchulter leget.

21. Decket euch.

22.

23. Richt euch auff.

24. Steckt den degen ein.

25. Ziehet den arm wider vom Schilt herauß.

26. Hangt den Schilt wider auffm rucken.

27.

28. Hebt den Spieß wider auff.

29

30. Zerſtellet den Spieß wie zuvor.

Wörter deß Befelchs / nach denen die Capiteynen jhre Soldaten

ſich werden über laſſen/wen ſie ſchon albereit ſo weit kommen/ daß ſie mit der handlung des Schilts / mit dem Spies wohl können vmbgehen: Jedoch ſol verſtanden werden/ daß man die ordnung zu erhalten/dieſer wörter/ ſo viel van nöten/auch auff die figuren/nach einander verfolgen laſſen / außgenomen etliche ſonder ſtillſtehende figuren ſeint/zu welchem intent man dieſen algemeinen Befelch ſoll gebrauchen.

Wörter deß befelchs ohne die terminen der herfaſſung.

Abwerts den Spieß tragt.
Halt den Schilt zum Spieß fertigk.
Den Spieß fellet.
Den Spieß niederſtelt.
Den Spies ſchleyffet.
Halt den Schilt zum degen fertigk.
Den Spies niederlegt.
Zückt den degen.
Deckt euch.
Richt euch auff.
Steckt ein den Degen.
Ziehet den arm wider von dem Schilt herauß:
Hangt den Schilt auffm rucken.
Hebt den Spieß wider auff.
Stelt den Spieß darnieder.

Wie wohl nun dieſe Wörter des Befelchs alſo nach ein ander folgen/ſo hats gleich wol die meynung nicht/ als ob man gantz vnd gar darahn verbunden wehre/ vnd das man nicht auß der mitten herauß nehmen könte/ ſo wohl als von formen her/wieſichs dan zu tragen mag/ das es die notturft erfordert / welches aller dings zur diſcretion vnd gefallen des Capiteins vnd Befelchhaberen heimgeſtellet wirdt.

D

Digitized by Google

Kurtzer Bericht vnnd Ahnzeigungh

auff die Ab-bildungh der Figuren / den rechten brauch alles des jenigen betreffend/ so einem Soldaten von nöten/ in der handlung der Targa, mit dem Degen/ Welche vnderweysung ahn der zahl einer jeden figur nach ein ander verfolgend/ ahngedeutet wirdt.

Der Targatrager.

ERstlich im üben der Targa wirdt voor allem gezeyget/ wie man in der postur stehen muß/ vnd die Targa auff dem rucken hangend/ von seinem Capitain ferneren befelch erwartten.

II. Wier er auffs bequamste die Targa hurtigh von dem rucken biß vornen ahn den Leib herbringen/ vnd im versetzen des lincken fuesses/ vnd im schwingen der lincken schulteren die Targa bis vornen hersencken soll.

III. Wie er seine Targa zu dem Degen fertigk halten soll/ nemblich / wie er mit seiner rechten handt die Targa oben ahn feste halten sol/ damit er desto bas seine handt zwischen die Riemen stecken/ vnd die also zum zugken des Degens fertig halten könne.

IIII. Hiemit wirdt ihme gezeyget/ wie er bequamlich seinen Degen zugke sol. Nemlich/ er muß die Targa ein wenig vom Leib abhalten/ damit er also ohne hinderung seinen degen zugken konne.

V. Wie er im representiren seines gezuckten degens die handt nit höher dan sein gesicht/ halten sol.

VI. Wie er darnach widerumb seine Targa gegen dem Leibe steyff/ vnd ahn die lincker schulter haltend/ vnd seinen degen entzwischen nach der vorgemelten schulteren ligend/ in solcher postur das jenige / was ihme ferner befohlen werden sol/ erwartet.

VII. Wie er seine Pickel haube? oder das Casket schliessen muß / vnd damit solches mit behendigkeyt hurtig geschehen möge/ sol er mit dem Daumen/ vnd forderſten finger dieselbe zusperren / vnd gleichwohl mit der anderen handt seinen degen feste halten/ damit er stracks fertig seye.

VIII. Wie er sich selbst wohl decken sol/ derentwegen muß er die Targa fornen wieder die lincke knieſcheiben/ vnd oben vnter die schulter halten/ damit er dieselbige wohl wider einen hieb / oder stich / außhalten möge. Auch sol er zur rechten seiten mit dem Cruitz oder gefeß des degens auch wieder halten/ biß das ers gebrauchen muß.

IX. Wie er sich von fornen her erzeigt/ damit er desto bas beweysen conne/ wie geringer schaden ihme sein faind zu feügen kan.

X. Wie er sich widerumb auffrichten/ vnd auff die vorige manier stehen sol/ wie in der 6 figur ahngedeutet wirdt.

XI. Wie er seinen Degen widerumb einstecken sol/ so muß er seine Scheyde fornen her mit der linken handt feste halten/ damit er also denselben degen/ ohne eynige verhinderungh einstecken möge.

XII. Damit er widerumb seine handt auß dem Bandren der Targa außziehen könne/ so muß er die selbe mit der rechten handt feste halten/ eben wie solches in der dritten figur ahngezeigt wirdt.

XIII. Wie er seine Targa auffm rucken hangen/ vnd widerumb wie zuvorhin stehen sol.

XIIII. Alhie wirdt in einem Gliedt representiret vnd gezeygt/ wie dichte das sie sich schliessen müssen/ wen es von nöten sein wirdt/ oder in anderen gefellen/ wen es der Befelchhaber jhnnen befehlen wirdt.

XV. Wie sie im schliessen/ oder sperren der Gleider sollen gestrillet werden / wan man jhnnen befehlen wirdt sich zu decken.

Digitized by Google

Wörter des Befelchs mit denen die Capitain ihre Soldaten nach ein ander / im gebrauch der Targa, mit ihrer wöhr zu gebieten haben ſollen.

Euwere Targa auff den rucken hengt / vñ recht ſtehet.
Euwere Targa fur den Leib bringt.
Euwere Targa zu dem degen fertigk halt.
Euwere Degen zückt.
Euwere Degens zwiſchen die Targa legt.
Euwere Pickel hauben oder Casket ſperret.
Deckt eüch.
Richt eüch.
Euweren Degen wider einſteckt.
Euweren Arm wider auß der Targa ziehet.
Auff dem Rügken euwere Targa hangt.

Mit Privilegio der Kayſz. Ma. vnnd des Königs in Francreich / ſampt der Hoch Mog. Herren Staten general der verainigten Niederlandenn.

Vnd laudet der inhalt alſo.

DAs ſich niemant vnderſtehe / es ſey wes Standts vnd condition derſelbe ſein möge / dis gegenwertige Buech der Neuwen Naſſauwiſchen Wapffenhandlung nach zu machen / oder anderſtwo in eynige andere Reiche / oder Landen nach zu trucken / noch in dieſe vnſere Königreichen / oder Lander zu bringen / dieſelbe zu verkauffen / anders dan innerhalb termins von Sechs nach einander folgende Jahre / es ſey in klein / oder groß format, in abtheylung / oder gantzlich die ſchrifften / oder figuren / auch die ordnung ſo in dieſem werck gehalten wirdt / keines-wegs zu folgen / ohne außtrucklichen conſens des Adams von Breen, Bey verluſt alles ſolchen nachgemachten wercks / vnd daruber noch die Summa von drey Tauſent Carolus oder Brabendiſcher gulden / wie ſolches weitleuftiger in dem Originalen Freybrieffen zu erſehen. Geben den dieſes Jahrs 1613.

Erinnerungh fur die Buechbinder.

DIe Beſchreybungen ſeint gleich wie die Figuren / in zwey vnderſchiedne theile abſonderlich getheylet / nemblich von dem Schilt / vnd von der Targa, vnd ſollen dieſer geſtalt eingebunden werden: Die Schrifften der Schilde ſollen fur die Figuren derſelben / vnd die andere Schrifften alſdan auch fur ihre eigene Figuren geſtelt werden.

Digitized by Google

Digitized by Google

Digitized by Google

Digitized by Google

Digitized by Google

Digitized by Google

Digitized by Google

Digitized by Google

Digitized by Google

Digitized by Google

Digitized by Google

Digitized by Google

Digitized by Google

Digitized by Google

Digitized by Google

Digitized by Google

Digitized by Google

Digitized by Google

Digitized by Google

Digitized by Google

Digitized by Google

Digitized by Google

Digitized by Google

Digitized by Google

Digitized by Google

Digitized by Google

Digitized by Google

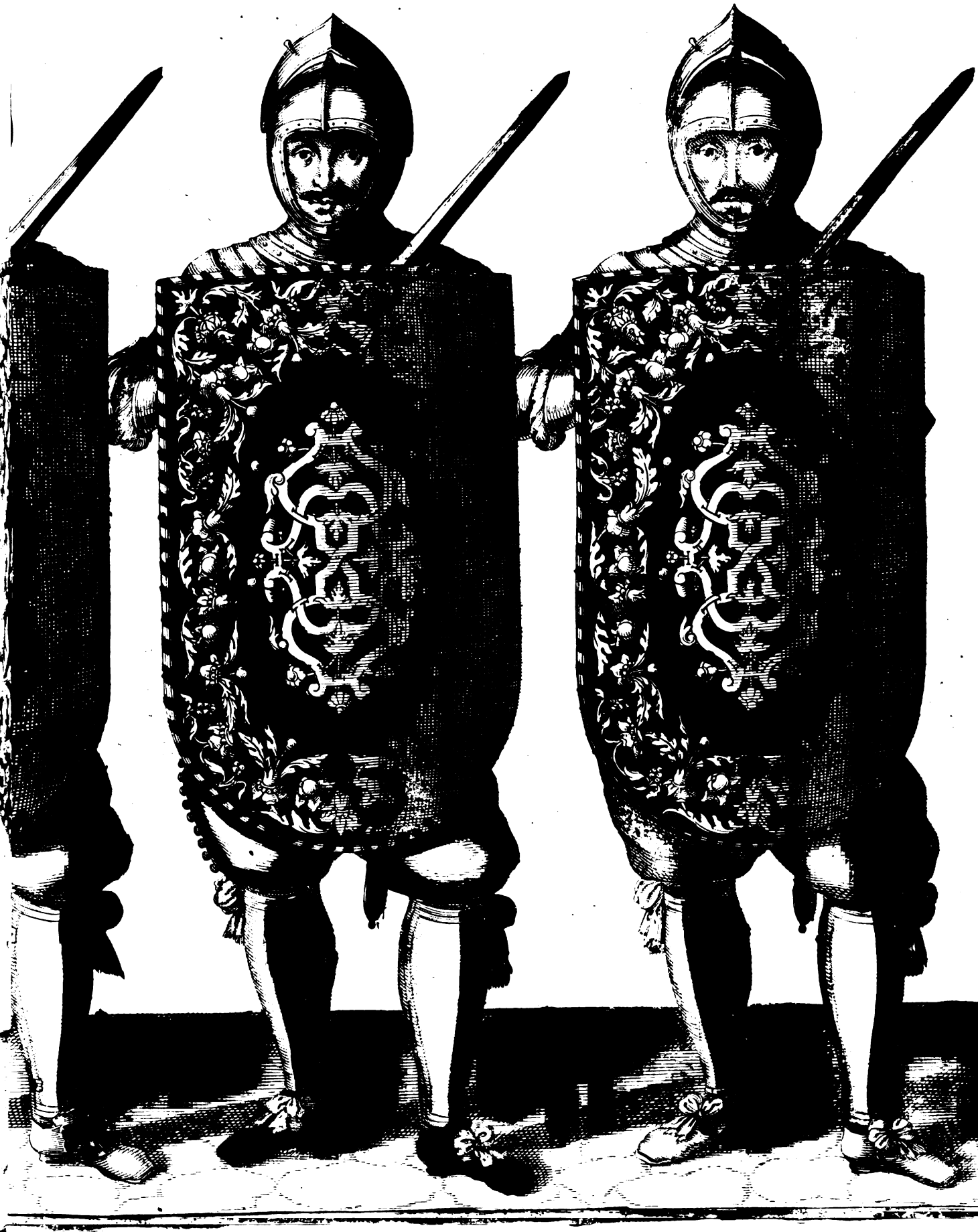

Digitized by Google

Digitized by Google

Digitized by Google

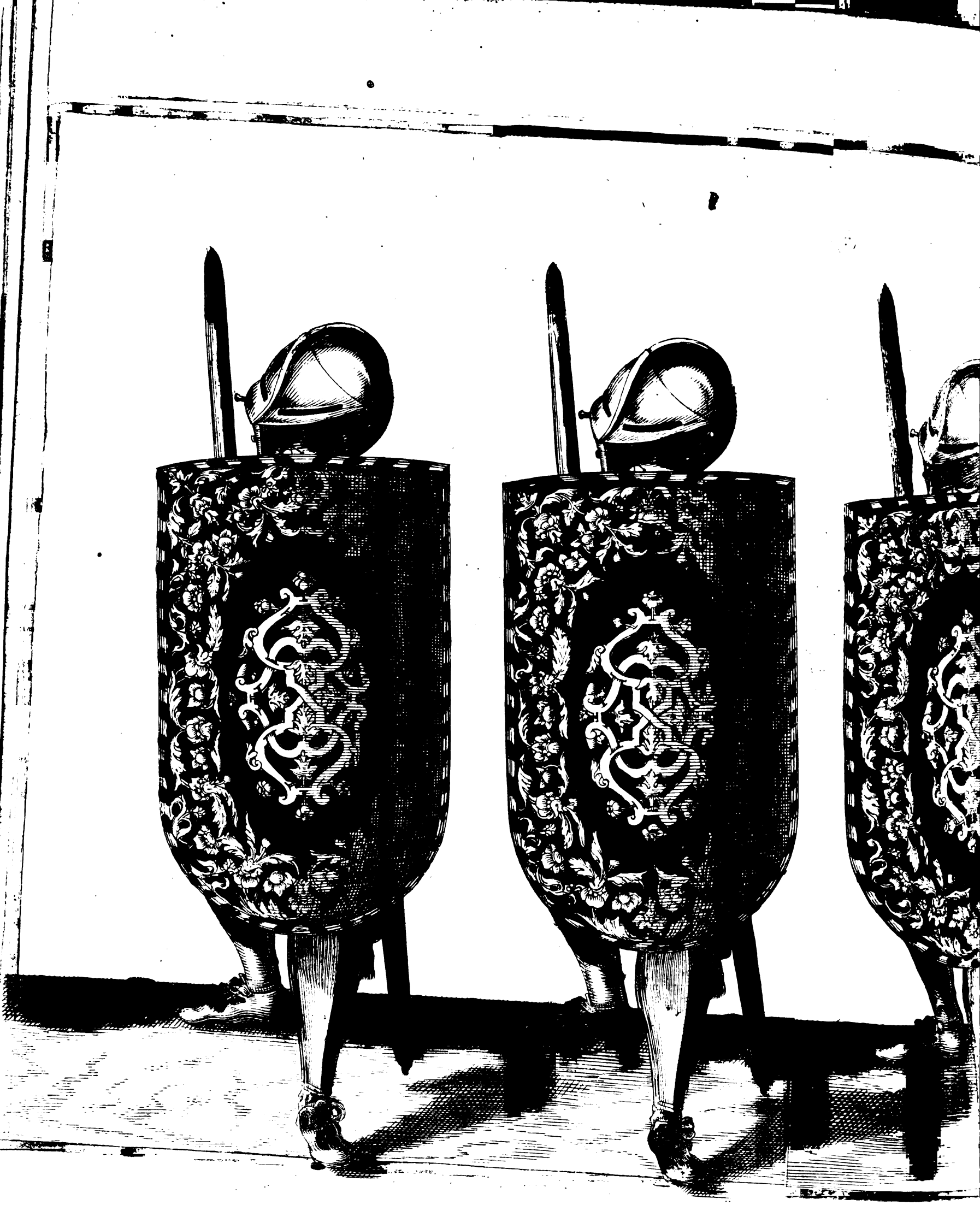

Digitized by Google

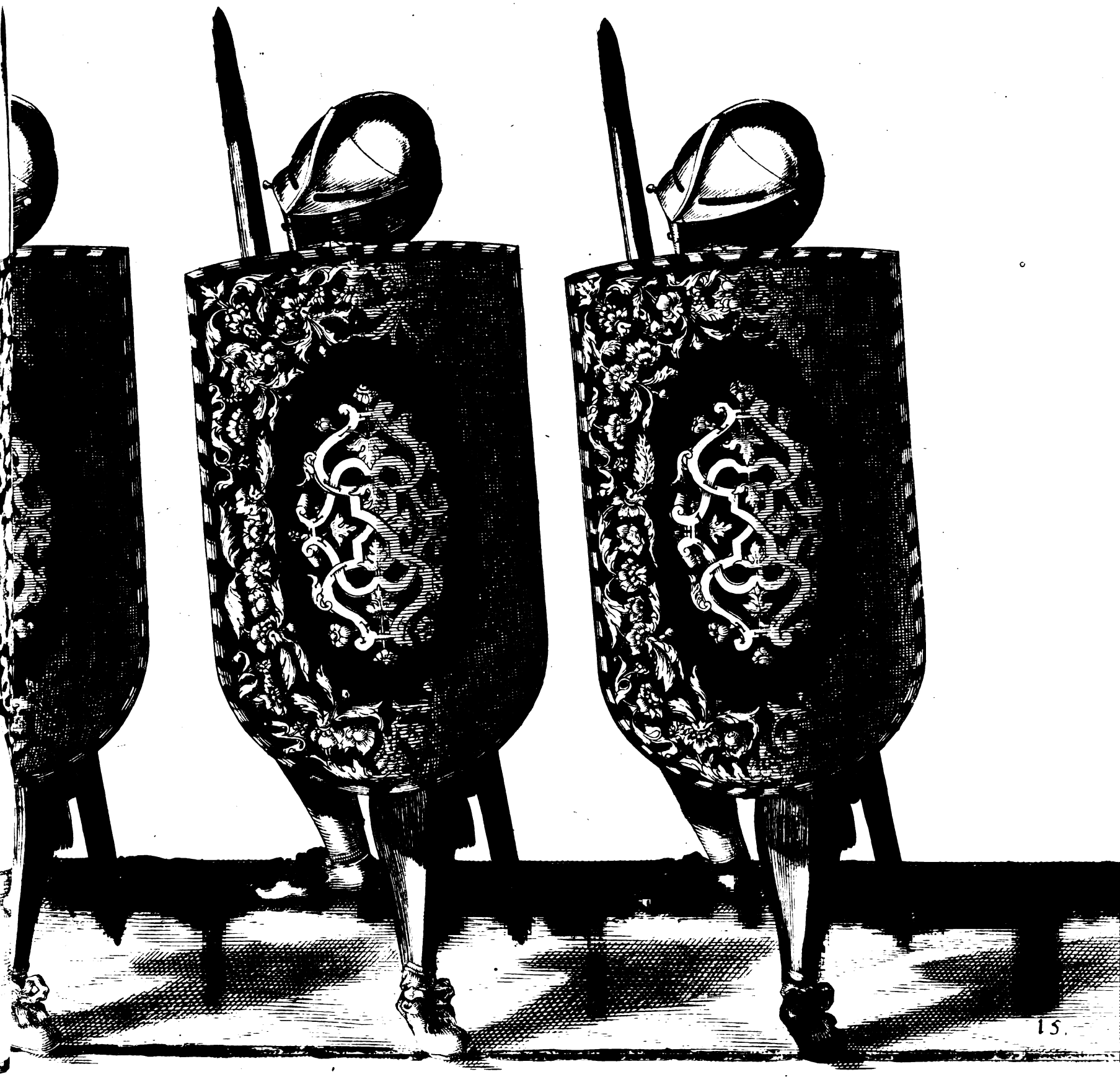

15.

Digitized by Google

Digitized by Google

Österreichische Nationalbibliothek
+Z162138904

Digitized by Google

Digitized by Google

Digitized by Google

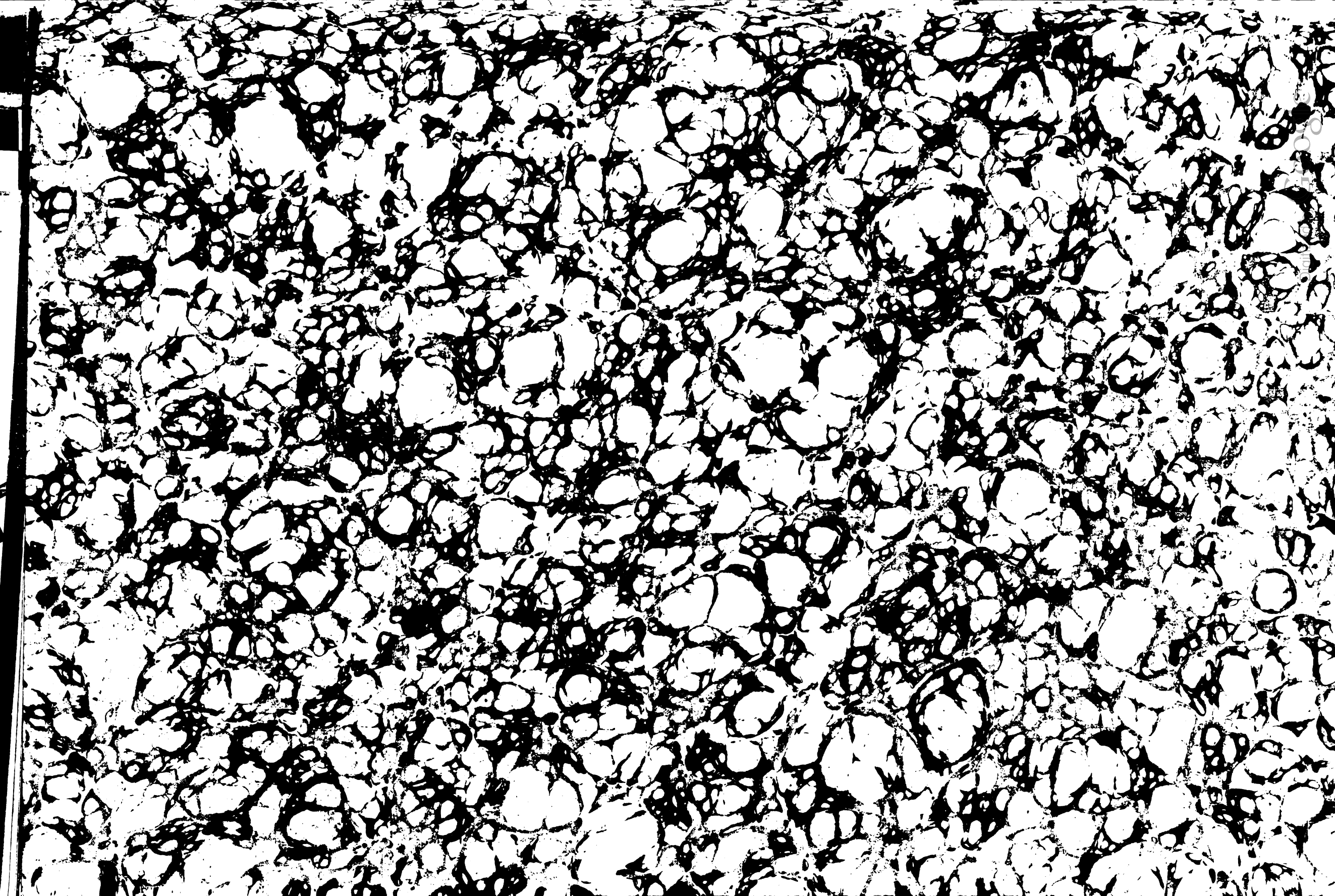

Digitized by Google

Fr. Hollwstein
Buchbinder
IN WIEN.

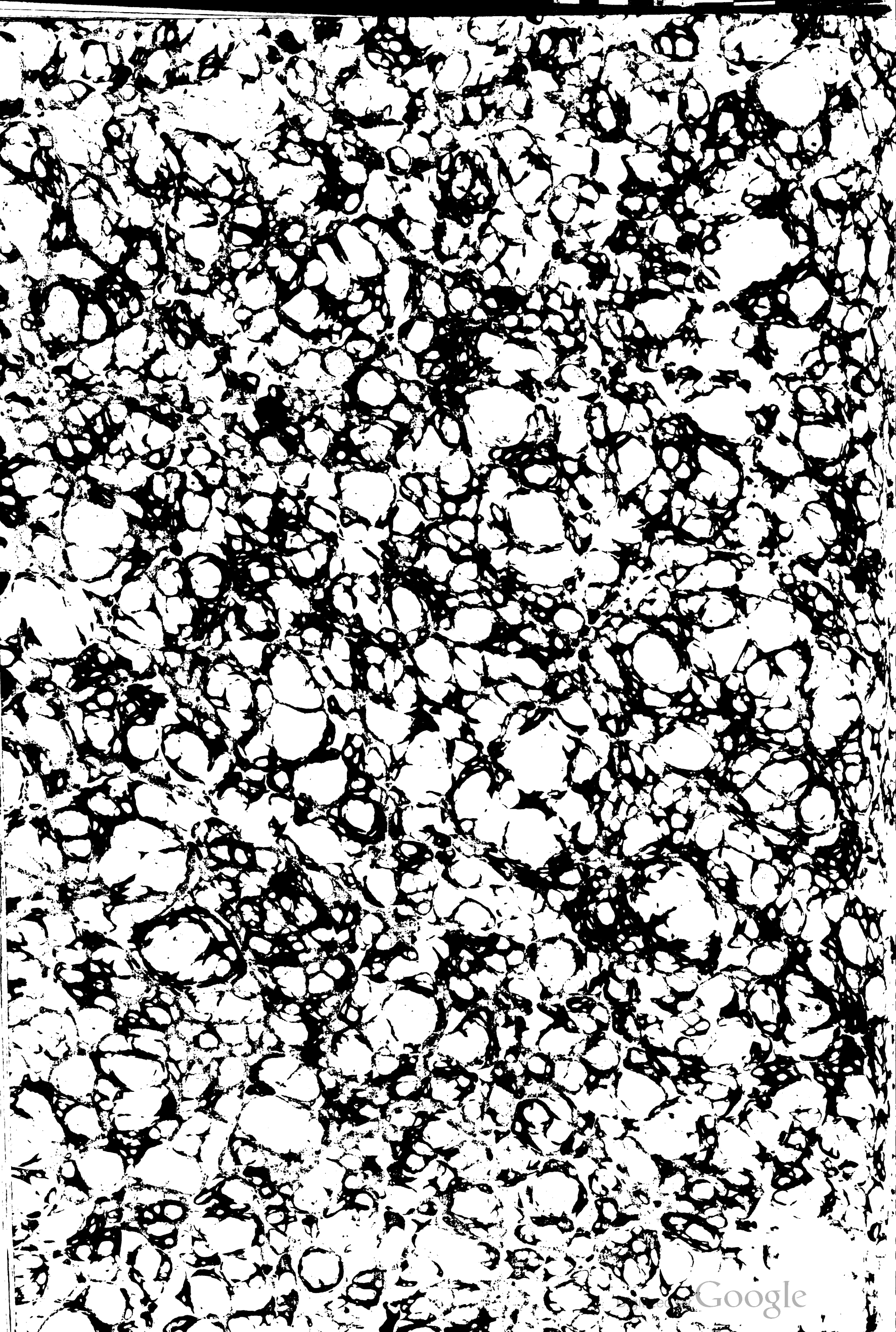

Digitized by Google

Digitized by Google

Fr. Hollnsteiner
Buchbinder
IN WIEN.

Digitized by Google